www.azzaman-iraq.com
www.azzaman.com
www. azzaman.net
www. azzamanaljadeed.com
www. azzamansport.com
AZZAMAN ARABIC DAILY NEWSPAPER PUBLISHED BY AZZAMAN Foundation
Email: azzaman_iraq.com
Emial: postmaster@azzaman.com
Editer@ azzamansport.com (for Azzaman Sport)

الزمان
عربية دولية يومية مستقلة
AZZAMAN.COM

طبعة العراق

Azzaman Arabic Daily Newspaper Vol/24. Issue 7037 Monday 9/8/2021

الزمان – السنة الرابعة والعشرون العدد 7037 الاثنين 30 من ذي الحجة 1442 هـ 9 من آب (اغسطس) 2021م

العمليات المشتركة تستخدم الطائرات المسيرّة في تأمين أبراج الطاقة

الكاظمي يوجّه دعوة إلى أردوغان للمشاركة في الحوار الإقليمي

بغداد - قصي منذر

سلم وزير الخارجية فؤاد حسين ، الرئيس التركي رجب طيب أردوغان دعوة من رئيس الوزراء مصطفى الكاظمي للمشاركة في مؤتمر دول الجوار، المقرر انعقاده في بغداد نهاية الشهر الجاري. كما تسلم اول امس الرئيس المصري عبد الفتاح السيسي رسالة من الكاظمي لحضور الحوار الاقليمي الذي يهدف الى انهاء حالة القطيعة وتسوية الخلافات التي تشهدها المنطقة والبدء بمرحلة جديدة مبينة على التعاون والمشتركات والاحترام المتبادل ، وبدأ مبعوثون من رئيس الوزراء بإيصال الدعوات إلى دول المنطقة ، حيث سلم وزير التخطيط خالد بتال النجم الأسبوع الماضي رسالة خطية من الكاظمي إلى أمير الكويت نواف الأحمد الصباح.ويتوقع أن يتوجه مبعوثون آخرون إلى كل دول الجوار العراقي، فضلاً عن الجوار الإقليمي وعدد من الدول الأوربية. ورأى مراقبون ان (المؤتمر متوقع ان يعقد خلال الأيام العشرة الأخيرة من هذا الشهر الجاري ولا يقتصر على الدول المجاورة للعراق ، بل ستمتد الدعوات إلى دول أخرى في الجوار الإقليمي للعراق ودول اوربية اخر)، مؤكدين ان (المؤتمر سيناقش التحديات السياسية والأمنية التي تواجهها دول المنطقة سواء في سياق علاقاتها الثنائية أو على صعيد مجمل التحولات والتأثيرات الإقليمية الآنية والمستقبلية فضلا عن ملف الاقتصاد والاستثمار في ضوء علاقات تكاملية مع هذه الدول)، واشاروا الى ان (انعقاد هذا المؤتمر في بغداد، هو الأول من نوعه بعد عام 2003على هذا المستوى، ويهدف إلى استعادة دور العراق المؤثر في المنطقة). وكان مدير مركز القرار السياسي حيدر الموسوي قد اكد لـ (الزمان) في وقت سابق ان (الكاظمي يحاول عبر رسائل متعددة للجوار الاقليمي مفادها ان العراق يقف على مسافة واحدة من الجميع ويسعى الى بناء علاقات واتفاقيات تعاون مشتركة تخدم شعوب المنطقة بعيدا عن الصراعات او التدخل بشؤون الاخرين)، لافتا الى ان (دعوة عدد من رؤساء الدول ومن بينها الكويت للمشاركة في هذا المؤتمر المزمع عقده خلال الايام المقبلة ، هو من اجل توضيح ان العراق الجديدة لا يحمل السلاح بوجه جيرانه او يذهب للتصعيد على مسائل معينة وانما يعمل على تعزيز علاقاته مع محيطه العربي والاقليمي والدولي)، مبينا ان (الحكومة تجري حراكا دبلوماسيا منذ مدة هدفه تقريب وجهات النظر بين السعودية وايران من جهة ومصر وتركيا وقطر من جهة اخرى من اجل فتح قنوات حوار لاعادة الامور الى نصابها الحقيقي وانهاء حالة القطيعة حفاظا على المصالح المشتركة وحسن الجوار والاحترام المتبادل وكذلك امن واستقرار المنطقة والابتعاد عن اي خلافات تاريخية او مذهبية قد تؤدي الى التصعيد وتأجيج الصراع)، متوقعا (نجاح المؤتمر والخروج بتوصيات قد تسهم على المد القريب بحلحلة الخلافات التي تشهدها المنطقة).

الى ذلك يجري العراق مفاوضات مع البنك الدولي لتمويل التزاماته المتعلقة بإنجاز خط الربط الكهربائي العراقي – الخليجي ،الذي من المتوقع أن تنجز المرحلة الأولى منه صيف عام 2022 فيما كشفت وزارة الكهرباء عن امتناع المؤسسات الحكومية عن تسديد ما بذمتها من أجور كهرباء مستحقة التي تتجاوز ثلاثة تريليونات دينار، في وقت اعلنت العمليات المشتركة عن استخدام الطائرات المسيرّة في تأمين ابراج نقل الطاقة. وقال الناطق باسم الكهرباء أحمد العبادي في تصريح امس إن (رئيس مجلس الوزراء مصطفى الكاظمي على اطلاع مباشر على مشروع الربط الخليجي وخطط العمل ، حيث تم إنجاز نحو 86 بالمئة من التزاماته ويجري التفاوض حاليا بهذا الشأن ، ولاسيما ان طول خط الربط يمتد لمسافة 300 كليومترات منها 220 كليومترا داخل الأراضي الكويتية و80 كليومترا داخل الأراضي العراقية، وهذا لا يعني أن يكون الربط مع دولة الكويت فقط بل سيكون مع دول الخليج عبر الكويت)، مشيرا الى ان (إنشاء هذا الخط الستراتيجي سيتكفل بربط محطة الزور الكويتية بالفاو العراقية، وقدر تعلق الأمر بالجانب العراقي فانه أنجز خطوطا ناقلة 132 كي في ومحطة الفاو التحويلية 400 كي في، وهي الآن جاهزة للعمل ويجري البحث عن تمويل لها، وجرى الاتفاق مع هيئة الربط الخليجي على أن يمول من صناديق الائتمان الخليجية وينشأ على حسابها كونه مشروع استثماري وسيعنى ببيع الطاقة للعراق، وحسب الحاجة بالمرحلة الاولى سيغطى في الاراضي الكويتية والعراقية)، وتابع ان (هناك مجموعة من الاجراءات التي اسهمت باستقرار تجهيز الطاقة الكهربائية منها إشعار رئاسة الوزراء والجهات المتداخلة بعمل الوزارة وتشكيل خلية الازمة الخاصة بالكهرباء واعلان حالة النفير العام في تحديد أماكن الضعف واجراء جولات ميدانية وإلغاء قرار الاستثناءات ومراعاة العدالة بالتوزيع وفك الاختناقات عن خطوط نقل الطاقة)، مؤكدا ان (جميع هذه الإجراءات حافظت على ماتحقق من تجهيز الطاقة برغم من الهجمات الشرسة التي تتعرض لها خطوط نقل الطاقة من قبل جهات تخريبية يقابلها استنفار للملاكات لإعادة إعمار ما تضرر منها)، ومضى العبادي الى القول ان (بعض المؤسسات الحكومية تمتنع عن تسديد ما بذمتها من أجور كهرباء مستحقة التي تتجاوز ثلاثة تريليونات دينار). وتعرض خط نقل الطاقة الكهربائية الضغط الفائق شرق الموصل- سد الموصل جهد 400 كي في التابع للشركة العامة لنقل الطاقة الكهربائية في المنطقة الشمالية الى عمل تخريبي.وقال بيان امس ان (عمل التخريبي استهدف برج عبور نهر دجلة المرقم 23وبارتفاع 60متراً، مما ادى الى تضرره وحدوث قطوعات في الاسلاك بمنطقة السلامية قرب قرية الكصر في محافظة نينوى، وتسبب بتراجع بساعات تجهيز الطاقة الكهربائية لعموم المحافظة)، وتابع ان (ملاكات الشركة انجزت اعمالها على نفس الخط وتم نصب البرج المرقم ٢٨ من خلال عمل متواصل وتم اعادة نصب البرج واعادة الخط الى الخدمة، الا انها تتفاجئ باستهدافه مرة اخرى وخروجه عن الخدمة). ويشهد العراق هجمات متصاعدة تستهدف أبراج نقل الكهرباء ومحطات التوليد في مناطق متفرقة.وتتهم السلطات جماعات تخريبية خارجة عن القانون ، بالوقوف وراء معظم الهجمات التي تأتي بالتزامن مع تزايد الطلب على الطاقة بفعل ارتفاع درجات الحرارة. وتعرض أكثر من 70برجاً للاستهداف منذ بداية العام الجاري ، برغم تشكيل قوة خاصة لحمايتها من الاستهدافات المتكررة. في غضون ذلك ، أعلنت قيادة العمليات المشتركة، عن نية استخدام الطائرات المسيرة في حماية أبراج نقل الطاقة الكهربائية مع تصاعد استهدافها مؤخراً.وقال المتحدث باسم العمليات اللواء تحسين الخفاجي في تصريح امس ان (القوات الأمنية تبذل جهداً استثنائيا في حماية أبراج الطاقة التي يركز على استهدافها داعش في الآونة الأخيرة)، مؤكدا ان ("الطائرات المسيرة سلاح مهم جداً في حماية وتأمين أبراج الطاقة وتعطي مرونة ودقة عالية في ضبط الأمن وإحباط العمليات التخريبية).

ألعاب نارية وعروض جماعية تزيّن ختام أولمبياد طوكيو

بغداد - ساري تحسين

انطلقت مراسم ختام أولمبياد طوكيو الصيفي في العاصمة اليابانية امس الأحد، بألعاب نارية وعروض جماعية ذكرت الرياضيين بمشاهد من الحياة اليومية العادية بعيدا عن قيود وتعقيدات الوقاية من فيروس كورونا المستجد سريع العدوى والانتشار الذي تسبب في تأجيل الدورة لعام كامل وأدى إلى إقامتها في ظل هذه الإجراءات المشددة.

وأمام مدرجات شبه خالية قدمت عروض راقصة وأخرى رياضية، بالقرب من بعض الرياضيين الذين تجمعوا على العشب بهدف إتاحة تجربة مختلفة للرياضيين، الذين أمضوا معظم الوقت طوال الدورة في غرفهم أو في مقار المنافسات والبطولات.

وجاءت مراسم الختام عكس توقعات وخطط المنظمين الذين أرادوا أن تكون الدورة بمثابة رمز لانتصار العالم على الجائحة، لكن الحدث أقيم بدون جمهور وسط تزايد في عدد حالات الإصابة بالعدوى، كما لم ...

الهجرة إلى محمد

علي الشلاه

بابل

لم يشكل حدث ما في تاريخ الانسانية كلها ما شكلته هجرة محمد بن عبد الله من مسقط رأسه في مدينة مكة الى مسقط دعوته في يثرب ، وبعيدا عن الجانب الديني العظيم في الأمر ، فقد كان ما سماه بعض المستشرقين من أعداء دينه (هروبا) أكبر نصر في التاريخ ، لايشبه أي نصر اخر ، فهو لم يكن غازيا أحتل مدينة أعدائه ، ولا ثائرا اسقط حكومة بلاده ليتربع على عرش السلطة فيها ، بل مفكرا نبيا دخل عقول وضمائر الفقراء من بني الانسانية فردا فردا مذ كان عددهم ثلاثة حتى صاروا ثلاثمائة خرجوا قبله الى المدينة الفاضلة التي اخطأها الفلاسفة تنظيرا وأسسها هو واقعا .

كيف صارت دعوته التي ابتدأت بصبي وأمراة عقيدة تفتح الزمن وتسير أمامه ؟

شعوب وشعوب بالألوان كلها تتجاور في فضاء محمد الرحب ، اقول تتجاور ولا تتزاحم ، اذ نجح هو في ان يضع لهم هدفا أسما يرنون اليه غير المال والسلطة والتنافس ، هدف اخلاقي روحي يؤثر المرؤ به على نفسه وان كانت به خصاصة، وضحى هو وآله بالسلطة لكي تتسيد الفكرة وتنتج جدلا فكريا عظيما ، تكون الدنيا به عرضا زائلا وتختصر الفلسفة فيها بنصف جملة قالها التلميذ الحقيقي في مدرسة محمد (غري غيري) ،

فعن أي مثل يبحث الباحثون بعد ذلك وقبله ؟

محمد (الهارب) من وطنه صار وطن المقيمين والهاربين وعقيدتهم وصراطهم المستقيم وهم صاروا حدود الهروب الكبير اليه ، ولم نكن حدود دولته عسسا ولا شرطة ولا مخافرا ولا اسوارا ، بل غابات قلوب وافئدة متيقنة بدعوته وبه في الوان الانسانية كلها حيث المرئي فيها صوت مئذنة لاتخطئها اللغات ولا الاسماع ، فيكون المستمع هو الرائي ، أشهد أن لا اله الا الله .. أشهد أن محمد رسول الله ، ولم يكن الذين اخرجوه من مكة عدة مئات من الجهلة وطالبي السلطة بالمال والمال بالسلطة بل كانوا تاريخ الجهل والظلام والجريمة كله يحاول افناء الحق والخير والجمال كله .

واذ ترتبك الانسانية أمامه كل عام بل كل آن ولا تستطيع تجاوزه او تجاهله، وهو يأتي من المستقبل متجددا بملايين الطالعين من رحم البشرية تربطهم به دمعة تلمس الطهارة والصدق ، لأنه يمسح على الازمنة بالرحمة والأخوة وروح التجاور بين المؤتلفين والمختلفين .

محمد .

لم يهرب من مكة بل هربت الانسانية اليه، فكانت الهجرة وكانت الانسانية.

رحيل الشاعر والإعلامي أمجد محمد سعيد في القاهرة

القاهرة - الزمان

نعت الاوساط الادبية والاعلامية الشاعر امجد محمد سعيد الذي توفي في القاهرة اثر ازمة قلبية عن 74 عاما .

تفاصيل ص 4

نصرالله يحذّر من تسييس التحقيق في ملف إنفجار مرفأ بيروت

□ بيروت (لبنان) (أ ف ب) – حذّر الأمين العام لحزب الله حسن نصرالله السبت من "تسييس التحقيق" في ملف انفجار الرابع من آب/اغسطس 2020 رافضا بقوة الاتهامات التي يتم تداولها في تقارير إعلامية حول مسؤولية الحزب عن استقدام مادة نيترات الأمونيوم التي تسببت بالانفجار، الى مرفأ بيروت.وأحيا اللبنانيون الأربعاء الذكرى الأولى لانفجار المرفأ الذي تسبب بمقتل 214 شخصا على الأقل وبدمار هائل، وسط غضب ودموع. وطالبوا بالعدالة وبكشف حقيقة ما حصل لجهة اندلاع حريق تسبب بانفجار كمية ضخمة من نيترات الأمونيوم كانت مخزنة منذ سنوات في العنبر رقم 12 في المرفأ.ومنذ أسابيع، يتم التداول باتهامات موجهة الى حزب الله، خصوصا على ألسنة ناشطين معارضين له أو إعلاميين قاموا بتحقيقات حول انفجار المرفأ، مفادها أنه متورط في استقدام النيترات الى مرفأ بيروت، وأنه كان يساهم في نقلها الى النظام السوري ليستخدمها الأخير في البراميل المتفجرة التي كان يلجأ اليها في عمليات قصف معارضيه.وقال نصرالله في كلمة متلفزة السبت إن الاتهامات الموجهة الى حزب الله هي "استهداف سياسي مدفوع ثمنه اميركيا وسعوديا وفي خدمة اسرائيل".ووصف الاتهام ب"الشنيع"، وبأنه "كلام سخيف وتافه" و"جزء من الحرب المفتوحة على حزب الله". وأضاف ساخرا "وكأن حزب الله الذي لديه سلاح وصواريخ مسكين يحتاج الى استقدام النيترات... وكأن لديه مستودعات تتسع لعشرات آلاف الصواريخ لكن ليست لديه مستودعات لوضع النيترات".من جهة أخرى، انتقد نصرالله قاضي التحقيق في ملف الانفجار طارق البيطار الذي ادعى على مسؤولين بينهم رئيس حكومة تصريف الأعمال حسان دياب، واستدعى وزراء سابقين هم نواب حاليا ومسؤولين أمنيين للاستجواب. لكن وزير الداخلية رفض إعطاءه الإذن بالاستماع الى مدير عام الأمن العام عباس ابراهيم، كما رفض مجلس النواب رفع الحصانات عن النواب.وسأل نصرالله "أين الدليل؟" ليقوم القاضي بالادعاء. كما سأل "لماذا لا ينشر القضاء نتائج التحقيق الفني التقني؟".واعتبر أن من حق اللبنانيين أن "يعرفوا الحقيقة"، و"بناء عليه يستمر التحقيق ورفع الدعاوى".ودعا عائلات الضحايا الى الضغط على القاضي البيطار لمعرفة الحقيقة، داعيا قاضي التحقيق الى "عدم اللجوء الى الاستنسابية".وتابع "هذا المحقق يشتغل سياسة والتحقيق مسيس"، و"المطلوب إعادة الملف الى المسار الطبيعي"، ف"إما أن يشتغل تقنيا وبوضوح وإما على القضاء أن يجد قاضيا آخر".وكان قاض سابق في قضية المرفأ أعفي من مهامه نتيجة ضغوط سياسية.

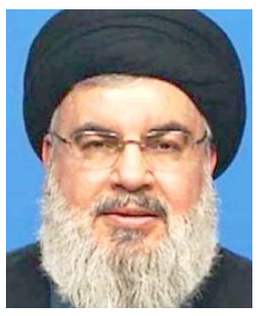

حسن نصرالله

إقبال واسع على منافذ التطعيم في ظل إنخفاض إصابات كورونا

بغداد - ياسين ياس

رصدت وزارة الصحة والبيئة امس ،اقبالا واسعا على مراكز التطعيم بلقاحات كورونا المنتشرة ببغداد والمحافظات في ظل تواصل اصابات كورونا بالانخفاض وتسجيل ارتفاع بمستوى الشفاء لليوم الثاني على التوالي. واشار الموقف الوبائي اليومي ، الذي اطلعت عليه (الزمان) امس ان (عدد الفحوصات المختبرية التي اجرتها الوزارة لعينات مشتبه اصابتها بالفايروس بلغت 41 الفا، حيث تم رصد 8346اصابة بكورونا في عموم المحافظات)، واضاف ان (الشفاء بلغ 9053 حالة وبواقع 57وفاة جديدة)، ولفت الى ان (اكثر من 54 الف شخص تلقى جرعات اللقاح المضاد لكورونا في مراكز الوزارة المنتشرة في بغداد والمحافظات). بدورها ، اعلنت الشركة العامة لتسويق الأدوية والمستلزمات الطبية التابعة للوزارة عن وصول جرعات جديدة من اللقاح المضاد لكورونا وبواقع مليونين جرعة. وقالت الشركة في بيان امس ان (هذه الكميات المستلمة هي من انتاج شركتي فايزر الامريكية وسينوفارم الصينية وكل منهما مقر من قبل منظمة الصحة العالمية)، واشار الى انه (سيتم توزيع الشحنة بين المنافذ التلقيحية في بغداد وعموم المحافظات وبما فيها اقليم كردستان والنازحين وكذلك وزارتي الدفاع والداخلية وهيئة الحشد الشعبي)، مؤكدا ان (جميع اللقاحات آمنة وفعالة ومن مناشئ عالمية رصينة). وأصدرت الأمانة العامة لمجلس الوزراء، توضيحاً بشأن فرض حظر التجوال.وقال بيان امس إن (بعض صفحات مواقع التواصل الاجتماعي، استغلت كتاباً صادراً عن الأمانة في نفس تاريخ امس من العام الماضي بشأن حظر التجوال والدوام الرسمي في المؤسسات الحكومية)، وأضاف ان (الكتاب المتداول يعود تاريخه الى 8آب 2020 و نشره في الوقت الحالي هو إشغال الرأي العام).

الوقف يتحرّى والإقليم يعطّل غداً بالسنة الهجرية

بغداد - الزمان

أعلنت دائرة الإعلام والمعلومات في حكومة إقليم كردستان، تعطيل الدوام الرسمي يوم غد الثلاثاء بمناسبة حلول رأس السنة الهجرية 1443 .وذكرت الدائرة في بيان امس ان (يوم غد الثلاثاء المصادف العاشر من شهر آب الجاري ،عطلة رسمية في الدوائر والمؤسسات الحكومية في الإقليم بمناسبة حلول رأس السنة الهجرية 1443). ودعت اللجنة الدائمة لتحديد اوائل الاشهر الهجرية في ديوان الوقف السني ، المواطنين الى مراقبة هلال شهر محرم امس. واطلعت (الزمان) على وثيقة صادرة عن اللجنة جاء فيها انه (ندعو المواطنين الى مراقبة شهر محرم عند غروب الشمس ، وفي حالة رؤية الهلال يرجى ابلاغ اللجنة).

محتجّون يقطعون الطرق إلى الحبوبي

الخفاجي يحث المواكب الحسينية على إلتزام الإجراءات الوقائية

الناصرية - باسم الركابي

التقى محافظ ذي قار، أحمد غني الخفاجي، بمكتبه مع هيئة المواكب الحسينية لمناقشة الاستعدادات لاحياء مناسبة عاشوراء العظيمة.

وقال الخفاجي في اعقاب اللقاء ، أن (الاجتماع ركز على الجانب الصحي، واهمية الالتزام باجراءات الوقاية للحد من انتشار وباء كورونا بين ابناء المحافظة، اهمية التعاون بين المواطن والحكومة المحلية وتفعيل دور الهيئات والمواكب الحسينية في التوعية الصحية). واضاف انه (تم في اللقاءمناقشة الجوانب الخدمية والأمنية الأخرى، اذ جرى استضافة ممثل عن قيادة شرطة ذي قار والمنشآت، فضلاً عن الدوائر الخدمية العاملة في المحافظة).

من جهة أقدم العشرات من المحتجين على قطع الشوارع المؤدية لساحة الحبوبي وسط الناصرية بالاطارات المحترقة صباح امس الاحد على خلفية عدم الافراج عن احد الناشطين المعتقل منذ الاسبوع الماضي.

وقال مشاركون في الاحتجاج انهم (تلقوا وعداً حكومياً بالإفراج عن المعتقل من نهاية الاسبوع الماضي قبل ان يستمر اعتقاله ما دفعهم للاحتجاج وتصعيده). وتاتي احتجاجات امس امتدادا لاحتجاجات مماثلة استمرت طيلة ساعات نهار الخميس الماضي قبل ان تتجدد الاحد ومن ثم عودة الامور الى طبيعتها.

على صعيد متصل قال مقداد الياسري رئيس الجمعيات الفلاحية في ذي قار ان بساتين النخيل في المحافظة بدأت تنتج التمور بانواعها الجيدة لتصل في كل موسم الى 70الف طن سنوياً. واكد في تصريح ان (مزارعي النخيل بدأوا بتطوير انتاج النخيل من خلال اسخدام الطرق العلمية وهذا بدوره اخذ ينعكس بشكل ايجابي على تطوير الواقع الزراعي في المحافظة).

واشار الى ان (مساحات البساتين المزروعة في المحافظة تصل الى 42الف دونم).

اجتماع: محافظ ذي قار في اجتماع مع المواكب الحسينية

العراق وحرية القرار

لايمكن لبلد بتأريخ العراق ومايمتلكه هذا البلد من مميزات جعلته قبلة لدول المحيط والخليج ، ان يكون حاضرهُ اسوأ من ماضيه ، إلا اذا فقدنا مقومات أدارة الدولة والتوافق السياسي المبني على حفظ الحقوق ضمن اطار الوطن ..
نعم المشروع الديمقراطي يمنح الاغلبية الحكم ، لكنهُ بنفس الوقت يمنح الأقلية الحقوق الكاملة في المشاركة بادارة الدولة والحصول على حقوقهم كأقليات ضمن اطار الوطن الواحد ..
ماحدث في العراق هو استخدام "سياسة الاستقواء" بدأت تلك السياسة منذُ ان استخدمت القوة المفرطة من قبل قوات الاحتلال وادارة برايمر ، واستمر مسلسل الفسل الى ان وصلنا تشكيل وزارات وميليشيات وكأنها مشاريع خصخصة خاضعة لكتل واشخاص ..
ولكي يعود العراق الى عصر النهضة التي تتناسب وتأريخة وتضحيات شعبه ، علينا ان نقبل بالطاولة المستديرة كأحدى الحلول المهمة التي من شأنها ان تكون طوق النجاة للعملية السياسية وتحافظ على وحدة البلد ..
لا أحد اليوم يجبر المواطن على العيش في بلد لايملك مقومات العيش الكريم وفاقد لأهلية أتخاذ القرار الوطني ..
المواطن اليوم يفكر الف مرة كي يتنقل داخل البلد او يحصل على فرصة عمل يقتات من خلالها وعائلته ليستمر في الحياة ، وكذلك فأن مواطننا فاقد للامن والخدمات ..
فكيف لبلد يمر بتلك الظروف ان يحافظ على وحدته ويستعيد قوته ؟؟
العراق اليوم فاقد لحرية اتخاذ القرار الوطني الذي يتناسب وكونهُ صاحب الدور الريادي بالمنطقة
بالحكمة والروية والإيثار ممكن ان يعود العراق ويفقع عيون كل من اراد بأهله سوء
بسياسة الاستقواء سنكون كونتونات او اقاليم متناحرة فيما بيننا
والقرار لأصحاب القرار .

كامل كريم الدليمي
بغداد

الفساد التجاري

يتراوح مستوى الفساد بين حدين اعلى وادنى وما بين الحدين معاني كبيرة لمسميات هذه الآفة التي تنخر في جسد البلد الاقتصادي وتضربُ بناه التحتية مسببة تفاوت في المستوى المعاشي وتضارب في الاسعار، وحيثُ ان استقرار اسعار المواد الغذائية والاستهلاكية وغيرها من الأمور المهمة في حياة المواطن اليومية كونها تُشكل المحور الأساسي في رسم برنامجه الاقتصادي الذي يحدده خلال اشهر السنة وبما يساعده على معرفة المدخول من الخارج وثم المدخر من مبلغه الشهري سواء كان راتباً ام وارداً من اعماله الحره او اي دخل اخر.
ومن البديهي ان كل فرد يتسوق من الأماكن التي تكون اسعارها مناسبة ومتماشية مع السائد من الأسعار في الاماكن الأخرى، وحتماً ان الأسعار تكون متقاربة من بعضها وفقاً لسياسة التجار القائمين على استيراد تلك المواد والتي تأتي من مصدر واحد ودولة واحدة في غالب الأحيان، ولكن ما نلاحظه ان اسعار المواد تختلف اختلافاً كبيراً بين المناطق فتكون بأدنى مستوياتها في المناطق الشعبية، وبأعلى اقيامها في المناطق الأخرى علماً انها نفس البضاعة وذات المصدر، وعند السؤال عن السبب تأتيك الأجابات المتعدده واهما (ان بضاعتنا اصلية!).
وطبعاً هذا الجواب يقودنا الى تساؤلات عدة منها هل البضاعة الرخيصة ليست اصلية؟ وان كانت كذلك وهي تحمل ذات المواصفات لمثيلتها المسماة بالأصلية، كذلك يؤدي الى تساؤل اخر كيف دخلت هذه البضاعة (الغير اصلية) الى البلد؟
وهنا نجد المضحك المبكي بالموضوع ان صاحب الأسواق في المنطقة الشعبية هو ذاته في المنطقة الاخرى وان مصدرها واحد ولكن وعلى ما يبدو ان اسعارهم مناطيقة، والتي تُعتبر من ابشع صور الاستغلال التي تؤسس لضرب الاقتصاد المحلي ضمن توجه تجاري بشع يتم من خلاله استنزاف موارد المواطن مقابل انتفاخ بطون تجار الصدفة والذين همهم الوحيد تجارة ربحية استغلالية دون مراعاة للانسانية.
ان مثل هذه الأعمال حتماً تُمثل تجاوزاً على الاستقرار الأقتصادي في البلد والذي بدوره ينعكس سلباً على الواقع الأمني فيه، وهنا اذ نطرح مثل هذه المواضيع فإنها مناشدة الى الجهات المختصة لمتابعة مثل هذه الحالات لحماية المواطن من الجشع المتعمد لتكن ضمانة فعليه وحقيقية لرفد الأستقرار المادي للمواطن والذي سيؤدي الى الأستقرار الأقتصادي والأمني في جانب من جوانبه المهمه التي طالما تسعى الدولة جاهدة لتحقيقه خدمة لمواطنيها .

□ لواء دكتور
عدي سمير الحساني
بغداد

اليوم الوطني لدولة الإسلام الكبرى

في زماننا الحديث الذين نعاصره والذي سبق نجد كل دول العالم صغيرها وكبيرها قد خصصت لها يوم في السنة تحتفل به كل عام أطلقت عليه اليوم الوطني أو العيد الوطني وهو عبارة عن مناسبة بارزة حدثت في تاريخ تلك الدولة وكانت ذا اثر كبير في مسيرتها كأن يكون الاستقلال أو التحرير أو التأسيس لتلك الدولة لتصبح تلك المناسبة العظيمة في نظر أبناءها عيدا وطنيا سنويا تقام فيه الاحتفالات والأفراح وترفع الأعلام ومعالم الزينة في كل أحياء وأزقة وشوارع تلك الدولة تعبيرا عن سعادة مواطنيها بذلك العيد السعيد .
وفي يوم مر عليه أكثر من ألف وأربعمائة واربعون عاما حدثت واقعة كبيرة وعظيمة غيرت مجرى التاريخ للمنطقة العربية بل وحتى العالم بأجمعه إذا انطلق نبي الرحمة المهداة محمد صلى الله عليه وعلى اله وصحبه وسلم وصحابته الكرام من أوائل المسلمين برسالتهم السماوية ناقلين إياها من قريش حيث بطش المشركين إلى يثرب ,تلك المدينة العظيمة التي تنورت بقدوم الرسول الكريم وأصحابه ورسالتهم السماوية السمحاء ,والتي احتضنتهم وحمتهم من ظلم وجور وبطش أولئك المشركين الكفرة المجرمين فكان وصول تلك الكوكبة العظيمة من الصحابة بقيادة نبي الله ورسوله العظيم محمد (عليه وعلى اله وصحبه أفضل الصلاة والسلام) بداية انبثاق الدولة الإسلامية العظمى التي غطت فيما بعد بسيادتها وعدلها مناطق شاسعة جدا من قارات العالم الثلاث آنذاك (آسيا وأفريقيا وأوروبا) لتكون أقوى وأوسع دولة في العالم .. حيث وضع الرسول الكريم (صلى الله عليه وسلم) دستور تلك الدولة وقوانينها وأنظمتها وشكل جيشها ووزارتها ومسؤولياتها فكانت حقا نواة لتلك الدولة العظيمة التي كانت لم تحصل لولا ذلك اليوم العظيم الذي كان في الأول من محرم الحرام حيث تم فيه إنقاذ الرسالة الإسلامية العظيمة التي لولا نجاح الهجرة الإسلامية من مكة إلى المدينة لَوئِدَتْ في مهدها كوأد البنات بفعل بطش جبابرة الشرك في مكة وقريش الذين نَكَّلوا بالرسول وصحابته اشد تنكيل ومحاصرتهم وحرمانهم حتى من شربة ماء .
ألا يستحق ديننا الإسلامي العظيم أن نجعل له يوما عالميا نحتفل به كل عام كعيد سنوي لانبثاق الدولة الإسلامية الكبرى ؟ أليس الأول من محرم الحرام هو ذلك اليوم الذي انتصر فيه الإسلام والتوحيد على الشرك والكفر ؟ الم يكن هذا اليوم بداية لبناء دولة غيرت مجرى التاريخ وتسيدت الكرة الأرضية بفعل عظمة رسالتها الإسلامية لتصبح هي الأقوى في العالم آنذاك وعلى مدى ما يقارب التسعة قرون ولهذا فليكن الأول من محرم الحرام هو العيد الوطني العالمي لأمة الإسلام الموحدة بغض النظر عن دولها ومذاهبها وتفرعاتها المتعددة والمتنوعة لنحتفل به كل عام ولنعيد أمجاد تلك الأمة العملاقة ونستذكر مآثرها الرائعة .

خالد السلامي
بغداد

التربية : تأجيل إمتحانات السادس الإعدادي مرهون بالحظر

حيدر فاروق

بغداد - الزمان
أكدت وزارة التربية، ان قرار تأجيل امتحانات السادس الاعدادي ، مرهون بفرض اللجنة العليا للصحة والسلامة الوطنية من جائحة كورونا حظر شامل وقال المتحدث باسم الوزارة حيدر فاروق في بيان امس (نحن نتعامل مع القرارات الرسمية التي تصدر من اللجنة العليا ، لكن في حال تم فرض حظر التجوال الشامل، فأن الوزارة ملزمة بتطبيق القرار)، واضاف (اذا كان هناك حظر للتجوال ستتخذ الوزارة قرارا بشان امتحانات السادس الاعدادي وفق ما سيصدر من خلية الازمة)، وبشأن مادة اللغة العربية للثالث المتوسط، اوضح فاروق إن (التصحيح لم يكتمل، وسجلنا أكثر من النصف نسبة النجاح في اللغة العربية)، وتابع ان (الدرجات النهائية لمرحلة الثالث المتوسط ستتحول تلقائيا من 45 إلى 50 عندما تدخل إلى الحاسبة الخاصة بالكونترول وهذا يشمل كل المواد). وأعلن الوزير علي حميد مخلف الدليمي، انتهاء الامتحانات النهائية للدراسة المتوسطة وبنجاح كبير، مباركاً للطلبة انجازهم هذه المهمة.ووصف الدليمي في بيان تلقته (الزمان) امس (هذا المنجز بالكبير، كونه يتحقق في ظل ظروف استثنائية ما زال العراق يمر بها في ظل انتشار وباء كورونا)، مشيدا بـ(دور المديرين العامين ومديري المراكز الامتحانية والهيئات التدريسية وجهاز الاشراف التربوي والموظفين الاداريين كافة على جهودهم المخلصة في نجاح هذه الامتحانات التي لولاهم ما كانت الامتحانات قد سارت بهذه الوتيرة الايجابية والانسيابية الرائعة)، مثمنا (جهود الجيش الابيض في التنسيق ومتابعة المراكز الامتحانية، وكذلك الوزارات الساندة التي ضربت اروع الأمثلة في التعاون والتكاتف من اجل مستقبل ابناءنا الأعزاء)، متمنياً (لجميع الطلبة النجاح والموفقية في مسيرتهم العلمية).

الفياض ورئيسي يستعرضان عمق العلاقات التاريخية بين البلدين

وفد في مينسك للتحقيق بمقتل اللاجئ العراقي

بغداد -الزمان
اكدت وزارة الخارجيّة، متابعتها باهتمام تطوّرات ملف المهاجرينَ العراقيين والمسافرين إلى بيلاروسيا مؤخّراً.وقال المتحدث باسم الوزارة احمد الصحاف في بيان تلقته (الزمان) امس (نحن مع العودة الطوعيّة للاجئين ونهيب بالمسافرين إلى بيلاروسيا أن لايكونوا ضحية شبكات التهريب والإتجار بالبشر).
واشار الى ان (الوزير أجرى إتصالات وتلقى أخرى من عدد من الشخصيات ووزراء الخارجيّة في الإتحاد الأوربي ومنهم جوزيب بوريل منسق السياسة والأمن في الاتحاد الاوربي ووزيري خارجية ليتوانيا ولاتفيا،لنفس الغرض المتعلق بموضوع الهجرة واللجوء ، حيث اوضح الموقف الرسمي بشأن العودة الطوعية للاجئين العراقيين كما لفت إلى خطورة أن يقع العراقيون ضحية شبكات التهريب والإتجار بالبشر)، وتابع انه (بتوجيه من الوزير ، فأن سفارة العراق في موسكو تتابع باهتمام بالغ مقتل المواطن جعفر حسين من تولد 1981 على الحدود بين ليتوانيا وبيلاروسيا)، مبينا ان (السفارة أوفدت عدداً من الدبلوماسيين للوقوف على تفاصيل الحادث ميدانياً في الشريط الحدودي بين بيلاروسيا وليتوانيا وبحضور عائلة الفقيد وممثلين عن السلطات المعنية في الجانب البيلاروسي)، ومضى الى القول ان (الوفد القنصلي العراقي موجود حاليا في مينسك لاصدار جوازات للمواطنين العالقين هناك، فضلا عن تسهيل عودتهم الى العراق وذلك في مقر الخطوط الجوية العراقية). وأصدرت الشركة العامة للخطوط الجوية العراقية التابعة لوزارة النقل، تنويها للعراقيين الراغبين بالعودة من بيلاروسيا. وذكرت الشركة في بيان تلقته (الزمان) امس انه (على الراغبين بالعودة من مينسك مراجعة مكتب الخطوط لغرض تسجيل اسمائهم).

علاقات تاريخية

واضاف ان (موقع مكتب الخطوط يقع في مينسك ،شارع ينكي كوبلا 23 رقم المكتب 4). من جهة أخرى بحث رئيس هيئة الحشد الشعبي فالح الفياض مع الرئيس الإيراني الجديد إبراهيم رئيسي، عمق العلاقات التاريخية بين بغداد وطهران ، فيما اكدت الخارجية الايرانية ان رفع علم اقليم كردستان خلال مراسم استقبال رئيس الاقليم نيجرفان البارزاني خطأ غير مقصود. وذكر بيان تلقته (الزمان) امس ان (الفياض التقى رئيسي على هامش مشاركة الوفد العراقي بمناسبة تنصيبه رئيسا لايران ،واعرب عن تهانيه وتطلعه لمزيد من التطور في العلاقات بين البلدين والشعبين الصديقين)، من جانبه، أكد رئيسي على (عمق العلاقات التاريخية التي تربط البلدين)، مشيدا بـ(دور الحشد الشعبي والقوات الأمنية في محاربة الإرهاب ،وان الحشد الشعبي يمثل سندا عظيما للامن والتطور في العراق). وعلق المتحدث باسم وزارة الخارجية، سعيد خطيب زاده، على رفع علم الاقليم خلال مراسم استقبال البارزاني، في طهران الذي شارك بدعوة رسمية في مراسم تنصيب الرئيس الإيراني الجديد ، واصفاً ذلك بالخطأ البروتوكولي. وأكد خطيب زاده في تصريح امس أن (إيران تحترم دائماً وحدة الأراضي العراقية وسيادته ولديها سياسة ثابتة في هذا الصدد)، وبشأن رفع علم الاقليم خلال مراسم استقبال رئيس البارزاني ، قال خطيب زاده أنه (خطأ من قبل الفريق التنفيذي الترحيبي المتمركز في المطار). وشارك البارزاني، الخميس الماضي في مراسم أداء القسم للرئيس الجديد في مجلس الشورى الإيراني بطهران.والتقى رئيس الاقليم خلال زيارته لطهران رئيسي ورئيس البرلمان الإيراني محمد باقر قاليباف.وكانت مراسم استقبال البارزاني في مطار ميهر آباد في طهران خلال وصوله للمشاركة في تنصيب الرئيس الايراني الجديد اظهرت علم الاقليم فقط.وفي لقاء جمع بين البارزاني ورئيسي أظهرت الصور وجود علم العراق الى جانب العلم الايراني. وعاد البارزاني إلى الاقليم بعد اختتام زيارته الى ايران. وبحث البارزاني مع رئيسي، أوضاع العراق والإقليم ومجالات التعاون المشترك. ورأى الخبير القانوني طارق حرب في بيان تلقته (الزمان) امس ان (غياب علم الدولة واظهار علم الاقليم في مناسبة رسمية خلال استقبال رئيس الاقليم ،يخالف احكام القانون الدولي الذي اوجب التعامل مع علم الدولة وليس الاقليم الذي يعد جزء من العراق، واضاف ان (رفع اي علم آخر في من غير علم الدولة التي يعترف بها القانون الدولي يعطي معان كثيرة). بدوره ، اكد القيادي الكردي مسعود حيدر ان الامم الناجحة تبني المستقبل ولا تتفاخر بأمجاد الماضي .

لقاء : جانب من لقاء فالح الفياض بالرئيس الإيراني الحديد في طهران

مظاهر الفوضى

وكتب حيدر على فيسبوك امس ان (الامم الناجحة تبني المستقبل ولا تتفاخر بأمجاد الماضي فقط، لانها لا تصنع حاضرا ومستقبلا زاهرا للشعوب ، ولكي يخرج العراق من مظاهر اللادولة والفوضى ، يجب بناء دولة فدرالية حقيقية تتكون من سبعة او تسعة اقاليم ، بحيث يصبح لكل زعيم في الوسط والجنوب اقليم يترأسه)، واضاف ان (كل اقليم ورئيسه يعمل على البناء وتقديم الخدمات للمواطنين ، عند ذلك لن نجد الذرائع وتعليق الفشل على الاخرين ، والا فأن الشعب سيبقى في هذه الدوامة لعقد او عقدين ، والخراب يتوسع ويتعمق اكثر في البلاد)، ولفت الى ان (المبالغ المصروفة للمشاريع خلال 18عاما يبلغ مقدارها 300مليار دولار)، مستائلا (هل انعكس صرف هذه الاموال على حياة الشعب والتعليم والتربية والصحة والبنى التحتية وكذلك توفير فرص العمل وحاربة الفقر؟).

الإطاحة بمبتز ومتهمين في قضايا متنوعة بينهم دواعش

حزب كردي إيراني معارض يتهم طهران بإغتيال أحد قادته بأربيل

□ أربيل –(أ ف ب) –اتهم الحزب الديموقراطي الكردستاني الإيراني المعارض، وهو المجموعة الكردية الانفصالية الأقدم في إيران والذي ينشط في اقليم كردستان إيران باغتيال أحد قادته في أحد الفنادق في أربيل عاصمة الإقليم.وقال الحزب الذي تعتبره طهران تنظيماً إرهابياً وتمّ حظره فيها بعد الثورة الاسلامية في العام 1979 في بيان إن (موسى باباخاني عضو اللجنة المركزية للحزب الديموقراطي الكردستاني اغتيل بأيد إرهابية تابعة لجمهورية إيران الإسلامية في مدينة أربيل). وأشار البيان إلى أن (باباخاني خطف لخميس الماضي من قبل إرهابيين اثنين وعثر عليه مقتولا اليوم (السبت) وعليه آثار تعذيب في إحدى غرف فندق كولي سليماني في مدينة أربيل). من جهتها، قالت قوات الاسايش في بيان إنه (تم إبلاغها من قبل إدارة فندق كولي سليماني بوجود حادثة قتل في الفندق). وأضافت (بعد وصول فريقنا لمكان الحادث تبين لنا أن القتيل هو مواطن من كردستان ايران باسم موسى باباخاني والتحقيقات مستمرة وسنعلن نتائجها لاحقاً). وبحسب بيان الحزب الإيراني الذي يتهم طهران باغتيال عدد من قادته في السنوات الأخيرة، فإن باباخاني من مواليد عام 1981 في كرمنشاه الواقعة على بعد نحو 500كيلومتر غرب طهران وذات الغالبية الكردية، انضمّ الى صفوف الحزب في العام 1999قبل أن يتمّ اختياره عضواً للجنة المركزية للحزب. على صعيد آخر اطاحت نجدة بغداد، بمبتز ساوم فتاة بنشر صورها في منطقة المنصور ببغداد.وقالت النجدة في بيان تلقته (الزمان) امس إن (دوريات نجدة اليرموك تمكنت من إلقاء القبض على متهم قام بابتزاز فتاة وتهديدها بنشر صورها على مواقع التواصل الاجتماعي إذا لم تدفع له مبالغ مالية)، واضاف ان (العملية تمت بعدما استنجدت الفتاة بدوريات النجدة وادعت تعرضها للابتزاز من قبل شخص)، مؤكدا انه (وبعد جهد كبير ومتميز تم نصب كمين محكم وبدلالة طالبة النجدة ، حيث تم القبض على المتهم ضمن منطقة المنصور). واعتقلت القوات الامنية ،عدد من المتهمين في قضايا جنائية متنوعة .وقالت خلية الاعلام الامني في بيان تلقته (الزمان) امس إن (الأجهزة الأمنية والوكالات الاستخبارية تواصل جهودها في ملاحقة فلول عصابات داعش ، والخارجين عن القانون والجريمة المنظمة)، واشار الى ان (قوة من اللواء الرابع شرطة اتحادية ومفرزة من جهاز الأمن الوطني تمكنت من إلقاء القبض على متهم وفق المادة 4إ رهاب بعد نصب كمين محكم في منطقة العريفية، وهو مطلوب إلى محكمة تحقيق ديالى).

موسى باباخاني

محطة كهرباء

وتابع انه (بناءً على معلومات استخبارية من أحد المتعاونين ، نجحت قوة من اللواء الثاني شرطة اتحادية في القبض على ثلاثة متهمين كانوا يرومون احراق محطة كهربائية متنقلة بعد نصب كمين لهم في منطقة العبيدي)، مبينا ان (قطعات اللواءين 42و 44فرقة المشاة الحادية عشرة القت القبض على عشرة متهمين وفق مواد قانونية مختلفة ضمن قاطع الرصافة)، لافتا الى ان (قوة من الفرقة الأولى والثانية شرطة اتحادية اعتقلت أربعة متهمين بتهم ترويج وتعاطي المخدرات، وضبط أسلحة واعتدة متوسطة خلال عمليات بحث وتفتيش ضمن قواطع مسؤولياتهم في جانبي الكرخ والرصافة). بدوره ، اعلن اللواء يحيى رسول ،الناطق باسم القائد العام للقوات المسلحة ، عن تدمير 5 مضافات ونفق للإرهابيين في قضاء طوز خورماتو.وقال رسول في بيان تلقته (الزمان) امس ان (المقر المسيطر لعمليات طوزخورماتو نفذ واجباً في سلسلة جبال بلكانة ومناطق شرق قضاء طوزخرماتو، تمكن خلاله من تدمير خمس مضافات ونفق للإرهابيين ومعالجة 11عبوات ناسفة و ضبط 15قنبرة هاون). وأستنفرت مديرية الدفاع المدني فرقها لإخماد حادث حريق اندلع داخل الأقسام الداخلية للبنات التابعة الى كلية الكوت الجامعة في منطقة الهورة.وذكرت المديرية في بيان تلقته (الزمان) امس ان (البناية مشيدة من طابقين ،الثاني فيها مشيد من الواح السندويج بنل سريع الاشتعال ومغلفة بالواح الكوبوند مخالف لتعليمات السلامة الصادرة من الدفاع المدني)، واضاف ان (فرق الاطفاء عزلت النيران وابعدت خطر انتشارها الى الابنية القريبة في الكلية المذكورة وانهت الحادث دون تسجيل اصابات أو خسائر بشرية مع تحجيم الاضرار المادية داخل الكلية)، مشيرا الى (طلب الدفاع المدني فتح تحقيق في مركز الشرطة المسؤول عن الرقعة الجغرافية بالاعتماد على تقرير خبير الادلة الجنائية لتحديد أسباب اندلاع الحريق بادئ الامر داخل بناية الأقسام الداخلية). في تطور ، أصدرت مديرية المرور العامة، تنويهاً بشأن تجوال المركبات التي لا تحمل لوحات تسجيل او ورقية.وقالت المديرية في بيان تلقته (الزمان) امس إنه (يمنع منعاً باتاً تجوال المركبات بدون لوحات تسجيل او لوحات ورقية ،حيث باشرت المفارز بمحاسبة وحجز المركبات المخالفة لحين اكمال اجراءات تسجيلها و تثبيت اللوحات)، داعيا المواطنين إلى (الالتزام التام ومراجعة مجمعات التسجيل لإكمال اجراءات تسجيل وتثبيت لوحات مركباتهم لكي لا يتعرضوا للمحاسبة القانونية).

حقوق الإنسان ترصد إكتظاظ السجون وإنتهاكات في مراكز الإحتجاز

الزرفي يتّهم جهات سياسية بالإستحواذ على مقدّرات الوزارات

بغداد –الزمان
أكد الامين العام لحركة الوفاء العراقية، النائب عدنان الزرفي ، حاجة العراق خلال المرحلة المقبلة الى شخصية حازمة قوية قادرة على ادارة البلاد باعتماد برنامج يعالج الازمات المتراكمة جراء فشل الحكومات المتعاقبة . وقال في تصريح تابعته (الزمان) امس إن (تعداد العراقيين بلغ أربعين مليونا ،ويحتاجون إلى إدارة قوية حازمة بخلاف ذلك تسود الفوضى والصراعات والنزاعات وبالتالي فأن هذه المظاهر لا تعبر عن شكل الدولة)، واضاف ان (معالجة المظاهر السلبية تتطلب قوة موحدة ووضوحا في التعامل ،والا فأن الخائف لا يستطيع قيادة الدولة)، مشددا على ان (الشخص الذي لا يمتلك القدرة ولا يتمتع بها عليه أن ينسحب)، مبينا ان (حركة الوفاء التي تأسست في عام 2004،تبنت برنامجا انتخابيايتضمن الرؤية المناسبة لإدارة الدولة وتحقيق النهوض الاقتصادي ،واعتماد سياسة خارجية تحقق المصالح الوطنية)، وتابع ان (العملية الانتخابية نشاط وطني، يحدد وجهة العراق المستقبلية ،وبدون الاستحقاق يمكن سرقة الديمقراطية بانقلاب عسكري أو عصيان مسلح، فالمقاطعة ستجر البلاد الى مصير مجهول)، واوضح الزرفي ان (المشاركة الواسعة في الانتخابات التشريعية المبكرة سترسخ مبدأ التداول السلمي للسلطة والمقاطعة تعني اختطاف الديمقراطية)، مضيفا ان (اغلب القوى السياسية ستخسر السباق الانتخابي إذا خرج المواطنون للإدلاء بأصواتهم ،وبخلاف ذلك ستعود الوجوه القديمة إلى الواجهة مما يعني استمرار الفشل)، ومضى الى القول ان (المجتمع أقوى من الأحزاب والسلطة ، وهو يمثل امتداد الدولة وصانع التغيير وعليه ان يختار شكل الحكومة المقبلة حين يصوت لمرشحين يمثلوه في البرلمان الجديد).

قوى جديدة

مبينا ان (حجم تمثيل القوى الجديدة في البرلمان المقبل سيكون عاملا مهما في إسقاط الفاشلين وإزالتهم من المشهد السياسي)، محملا (الحكومات المتعاقبة مسؤولية اعداد موازنات تتجاهل تفعيل النشاط الاستثماري مما اعاق ذلك تحقيق تنمية اقتصادية واجبر رجال الاعمال العراقيين على مزاولة نشاطهم في دول الجوار)، وكشف الزرفي عن ان (المبلغ المخصص للموازنة التشغيلية عام 2020بلغ 55 ترليون دينار ،في ما بلغ المبلغ المخصص للموازنة الاستثمارية 23 ترليون دينار)، واستطرد بالقول ان (الموازنة الاستثمارية قادرة على تحريك السوق وإيجاد فرص العمل ومعالجة مشكلة ارتفاع نسبة الفقر وتطوير القطاعين الصناعي والزراعي)، لافتا الى ان (اللجنة المالية النيابية تمكنت من تفعيل الاتفاقية العراقية الصينية في موازنة العام الماضي ، حيث بلغت الاموال الناتجة عن تصدير مئة الف برميل نفط يوميا نحو مليار و 800 مليون دولار ،خُصص جزء منها لتنفيذ مشاريع خدمية في بغداد)، واشار الى ان (الحركة قررت خوض الانتخابات التشريعية المبكرة من دون الدخول في تحالفات مع القوى السياسية الاخرى)، عازيا سبب ذلك الى (وجود تقاطعات في وجهات النظر، فنحن نمتلك رؤية جديدة في العمل السياسي والنشاط الاقتصادي وايضا الحلول للمشاكل، ولهذه الاسباب قررنا عدم التحالف مع اي طرف)، موضحا ان (رؤية حركته تتلخص بتحقيق تنمية اقتصادية شاملة وتوفير فرص العمل للشباب اضافة الى تفعيل دور القطاع الخاص في مجال الاستثمار ورعاية القطاعات المنتجة ،لأنها القادرة على بناء الدولة)، وانتقد الزرفي (ضعف الأداء الحكومي طوال الاعوام الماضية ، وان الحكومة غير مسيطرة على الوزارات ، فكل وزارة خاضعة لكتلة سياسية تبتز الوزير وتشل عمله).
ورصدت مفوضية حقوق الانسان في العراق ، مخالفات وانتهاكات في مراكز الاحتجاز والتوقيف الخاضعة لسيطرة وزارة الداخلية ، فيما دانت حركة الوفاء العراقية ما يحصل في مراكز التوقيف من انتهاكات ودعوة الجهات المعنية الى احالة القضايا للمحاكم المختصة. وقال مكتب المفوضية بالبصرة في بيان تلقته (الزمان) امس (نتابع ميدانيا عبر الرصد والتوثيق وضمن ملف العدالة الجنائية ،واقع مراكز الاحتجاز التي تخضع لسلطات الداخلية والتوصيات التي ترفع نتاج مئات الزيارات الميدانية سواء عن الحالات التي ترصد عن دون الدخول في تحالفات مع القوى السياسية الاخرى)، عازيا سبب ذلك الى (وجود تقاطعات في وجهات النظر، فنحن نمتلك رؤية جديدة في العمل السياسي والنشاط الاقتصادي وايضا الحلول للمشاكل، ولهذه الاسباب قررنا عدم التحالف مع اي طرف)، موضحا ان (رؤية حركته تتلخص بتحقيق تنمية اقتصادية شاملة وتوفير فرص العمل للشباب اضافة الى تفعيل دور القطاع الخاص في مجال الاستثمار ورعاية القطاعات المنتجة ،لأنها القادرة على بناء الدولة)، وانتقد الزرفي (ضعف الأداء الحكومي طوال الاعوام الماضية ، وان الحكومة غير مسيطرة على الوزارات ، فكل وزارة خاضعة لكتلة سياسية تبتز الوزير وتشل عمله).
ورصدت مفوضية حقوق الانسان في العراق ، مخالفات وانتهاكات في مراكز الاحتجاز والتوقيف الخاضعة لسيطرة وزارة الداخلية ، فيما دانت حركة الوفاء العراقية ما يحصل في مراكز التوقيف من انتهاكات ودعوة الجهات الانتهاكات التي تجري في مراكز التوقيف ،وتشدد على احالة الموقوفين الى القضاء انطلاقا لما ورد في الدستور بشان احترام حقوق الانسان والحفاظ على كرامته.

أنواع التعذيب

وقال بيان للحركة تلقته (الزمان) امس (نستنكر كل انواع التعذيب ونشدد على التزام الجهات التحقيقية في مراكز التوقيف بالقواعد والأساليب المهنية في التعاطي مع المتهمين او المشتبه بهم ،لحين احالتهم الى الجهات القضائية)، مؤكدا (حرص الحركة على تفعيل دور السلطة القضائية للقضاء على الجريمة المنظمة وبسط الامن وحماية حياة المواطنين وممتلكاتهم ، وترى اهمية ان تكون الاجهزة الامنية حريصة على تطبيق مبادئ حقوق الانسان حفاظا على سمعة المؤسسة الامنية بوصفها الجهة المسؤولة عن توطيد الامن وتعزيزه)، مطالبا (بإجراء تحقيق شفاف لمحاسبة العناصر المتورطة في تعذيب الموقوفين ،والدوافع التي تقف وراء انتهاكهم حقوق الانسان). ونفت وزارة العدل في وقت سابق حدوث حالات تعذيب في السجون التابعة لها، وذلك في إطار تعليقها على تقرير للأمم المتحدة الذي شخص حدوث حالات صعق وعنف في السجون.وقال المتحدث باسم الوزارة أحمد لعيبي، في تصريح إن (السجون التابعة للوزارة تخلو من التعذيب)، واضاف ان (هناك 47ألف نزيل في السجون ، مضاف إليهم مراكز التوقيف والاحتجاز ليصل العدد الكلي إلى 65ألف نزيل).وعدّد تقرير مكتب الأمم المتحدة لحقوق الإنسان، وبعثة الأمم المتحدة لمساعدة العراق ، الذي صدر تحت عنوان حقوق الإنسان في تطبيق العدالة في العراق، الشروط القانونية والضمانات الإجرائية لمنع التعذيب والمعاملة السيئة، مؤكدا رصد عدد من الحالات التي تم توثيقها وتظهر استمرار هذه الممارسة برغم أن القوانين في العراق تجرم التعذيب وتنص على ضمانات إجرائية لمنعه.

عدنان الزرفي

مؤسسة الزمان العراقية الدولية للصحافة والنشر
اسسها سعد البزاز في 10 – 4 – 1997
تصدر عنها
○ الزمان (يومية سياسية) ○ الزمان الرياضي (يومية رياضية)
○ الزمان الجديد (شهرية عامة) ○ الف باء (مجلد ثقافي)
(الزمان) تصدر بطبعات دولية وتوزع في انحاء العالم
الطبعة العربية
توزع في الجمهورية العربية السورية والمملكة الاردنية الهاشمية صباح كل يوم
شركة التوزيع في سوريا مؤسسة الوحدة للتوزيع – دمشق
شركة التوزيع في الاردن – عمان
طبعة الخليج
تطبع بمطابع الأيام للصحافة والنشر – البحرين

الطبعة الدولية
تطبع في لندن وتوزع في أوربا وشمال افريقيا
طبعة العراق
بغداد –البتاويين – محلة 101 – زقاق 71 – مبنى 28
الطباعة : شركة الانس للطباعة والنشر - البريد الالكتروني anaas_designer@yahoo.com
هاتف مدير الاعلانات : +964(0)7722298638
مكاتب ومراسلون
باريس – برلين – بروكسل – نيويورك – روما – انقرة
دمشق – القاهرة – تونس – الدار البيضاء – الجزائر – رام الله
– نواكشوط – الخرطوم – طرابلس – بيروت – دبي – عمان

Published in Baghdad - London - Manama
Founder: Saad Al Bazzaz 10 - 4 - 1997
Printed in Baghdad and London
عنوان مكاتب بريطانيا
18 - 20 Dailing Road , Hammersmith, London, W60 JB
Tel: +44(0)20 8563 1000
E-Mail: postmaster@azzaman.com
العنوان الالكتروني
www.azzaman.com

رئيس التحرير
سعد البزاز
Edtior- in chief: Saad Al Bazzaz
رئيس تحرير الطبعة الدولية
فاتح عبد السلام
رئيس تحرير طبعة العراق
أحمد عبد المجيد
الزمان AZZAMAN.COM يومية عربية دولية مستقلة

نائبة تحذر من إستحواذ أحزاب على شركات تحت غطاء الخصخصة

المالية تناقش التجارة الخارجية وإعداد موازنة للأعوام الثلاثة المقبلة

بغداد - الزمان

ناقشت وزارة المالية ,سبل انعاش التجارة الخارجية للعراق واعداد موازنة ستراتيجية للاعوام الثلاث المقبلة ,فيما حذرت نائبة من استحواذ بعض الاحزاب على شركات ومؤسسات حكومية تحت غطاء الخصخصة.

وقال بيان تلقته (الزمان) امس ان (الوزير علي عبد الأمير علاوي ، ترأس اجتماع الجلسة الخامسة عشر الخاصة بلجنة اعداد ستراتيجية الموازنة العامة الاتحادية للمدى المتوسط 2022-2024 بحضور كل من رئيس الهيئة العامة لمراقبة تخصيصات الوزارات ومستشاري رئيس الوزراء ووكيلي المالية والتخطيط ومستشار الوزارة والمدراء العامين في الوزارات ذات العلاقة).

عبد الهادي موحان السعداوي

برنامج الاصلاح

واضاف ان (الاجتماع بحث قانون شركة النفط الوطنية وآليات تطوير وتعزيز مهام عملها بما ينسجم مع رؤية واهداف برنامج الإصلاح الإقتصادي والمالي، اضافة الى بحث إعادة تشكيل الشركة وفق الأسس الحديثة والمتقدمة المتعلقة بمعايير الكفاءة والإنتاجية والجدوى الإقتصادية).

وتابع ان (المجتمعين استعرضوا التقرير المقدم من قبل وزارة التجارة بشأن رؤيتها المتعلقة بخطة إنعاش التجارة الخارجية وفق اولويات الخطة الإصلاحية لتنشيط عجلة الاقتصاد الوطني وتوفير فرص تنموية تحفيزية متنوعة ذات مردودات إيجابية لتعظيم الايرادات العامة للمرحلة المقبلة).

ويحقق العراق فائضا ماليا من فرق سعر برميل النفط المخمن ضمن موازنة العام الجاري عن السعر الحقيقي حاليا بالأسواق العالمية، الذي من الممكن الاستفادة منه في أبواب عديدة، برغم وجود تخوف لدى البعض من الابواب التي سيتم توجيه تلك الأموال اليها، ففي الوقت الذي يدعو فيه البرلمان هيئة النزاهة وديوان الرقابة المالية لمتابعة ملف أنفاق الفائض المالي بعد ارتفاع سعر برميل النفط عالميا، يشير خبراء الى اهمية استثمار الفائض بافضل صورة كونها فرصة لا تحدث في كل مرة.

وقال عضو اللجنة المالية النيابية عبد الهادي موحان السعداوي ان (هناك مادة في موازنة العام الجاري تشير الى الية معالجة الفائض من فرق سعر النفط بين ما هو مخمن وما هو عليه فعليا بالاسواق العالمية).

اعمار محافظات

واضاف ان (هذه المادة ألزمت الحكومة بتحويل تلك الفروقات الى ثلاثة أبواب هي صندوق البترودولار وصندوق اعمار المحافظات وسد العجز بالموازنة).

من جهة اخرى حذرت النائبة عالية نصيف من محاولات ما وصفته اقتصاديات الأحزاب الاستحواذ على الشركات والمؤسسات الحكومية واملاك الدولة تحت غطاء الخصخصة.

وقالت نصيف في بيان امس ان (الورقة البيضاء التي أعلنت الحكومة عن البدء بتطبيقها تركز على خصخصة معظم مؤسسات الدولة والشركات العامة التابعة للوزارات ووضعها بيد المستثمرين وبضمنها الكهرباء والماء والاتصالات وقطاع النفط وغيرها، وهذا يعني ان الدولة ستباع بالكامل الى أصحاب رؤوس الأموال، ونتساءل من هم أصحاب رؤوس الأموال أو بمعنى من الذي سيشتري؟).

واضافت انه (من المؤسف ان اقتصاديات بعض الأحزاب لم تكتف بسرقة المال العام خلال السنوات الماضية، بل ستستفيد من هذه الخصخصة لاستخدام المال المنهوب لشراء أهم قطاعات الدولة، وبالتالي فأننا نحذر من التوجهات الرامية الى خصخصة المؤسسات الحكومية المهمة وجعلها رهينة بيد بعض الأحزاب التي تمتلك المال وتسعى لشراء الدولة بالكامل).

اجتماع: وزير المالية علي عبد الامير علاوي خلال ترؤسه اجتماعًا للجنة اعداد ستراتيجية الموازنة

الكهرباء تستنفر جهودها في ظل إستهداف خطوط نقل الطاقة وخبراء:

حرب الأبراج والحرائق تستنزفان المقدّرات وتنخران إقتصاد الدولة

بغداد - قصي منذر

دعا خبراء الحكومة الى استنفار جهودها الامنية والاستخبارية لوقف حرب الابراج التي تستهدف خطوط نقل الطاقة في عدد من المناطق وفتح تحقيق بسلسلة الحرائق المستعرة التي تشهدها العاصمة والمحافظات محذرين من استمرار تلك الخروقات نظرا لتأثيرها على مقدرات العراق.

وقال الخبراء لـ (الزمان) امس ان (الحكومة مطالبة بإيقاف سلسلة الاستهدافات التي تتعرض لها ابراج الطاقة في بغداد والمحافظات وتفعيل جهودها الامنية والاستخبارية لمنع تكرار هذه المحاولات التي تسعى الى ضرب الاقتصاد وتعطيل حركة التقدم بملف الطاقة) ,مؤكدين ان (هناك اجندات مدعومة خارجيا تقوم بإستهداف الابراج في محاولة لاستنزاف مقدرات العراق وابقائه رهينة للخارج).

واشاروا الى ان (المدة الماضية لمس المواطن تحسن بساعات التجهيز مما دفع هؤلاء الى القيام بهجمات جديدة هدفها تعطيل الحياة والاضرار بالبنى التحتية). مشددين على (ضرورة التحقيق بهذا الملف وتحديد هوية المنفذين للوقوف على تداعياته واسبابه لمنع تكراره مستقبلا).

دفاع مدني

واوضح الخبراء انه (برغم توجيهات الدفاع المدني الا ان الحرائق مستمرة في مؤسسات الدولة وهناك خشية من انها مفتعلة)، داعين الى (اهمية محاسبة المقصرين الذين لم يتخذوا اي اجراءات استباقية تمنع تكرار تلك الحوادث).

وأعلنت وزارة الكهرباء، عن حالة النفير العام مع استمرار ملسل استهداف الأبراج الناقلة لخطوط الطاقة.وقال المتحدث باسم الوزارة أحمد موسى العبادي في تصريح امس (نواجه حربا معلنة وموغلة باستهداف 14 برجا) ,واضاف ان (71 برجا ناقلا تم تدميره واستهدافه منذ بداية العام الجاري) ,وتابع ان (بعض الاستهدافات هي لتأليب الشارع ضد الحكومة وتثبيط عملية الانتخابات المبكرة) ,مشيرا الى ان (استمرار الاستهداف يضر المواطنين بالدرجة الأساس), ومضى الى القول (نحن على شفا انهيار المنظومة وأعلنا النفير العام وتشكيل لجان لاعادة اعمار ما تم تدميره).

وكانت الوزارة قد كشفت عن هجمة ممنهجة تستهدف خطوط نقل الطاقة الكهربائية في المنطقة الغربية بالتزامن مع الهجمات التي طالت المنطقة الشمالية لتكن من نصيب خط حديثة- قائم. واحبطت القوات الامنية محاولة تفجير برج كهرباء.

وقالت خلية الاعلام الامني في بيان امس انه (وفق معلومات استخبارية تفيد بوجود عبوات ناسفة بالقرب من أحد ابراج نقل الطاقة الكهربائية ,خرجت قوة من لواء المشاة التاسع والعشرون فرقة المشاة السابعة بواجب بحث وتفتيش ضمن قاطع المسؤولية , اسفرت العملية عن العثور على عبوتين لاصقة مربوطة على جهاز موبايل بالقرب من أحد ابراج إلطاقة الكهربائية ,حيث جرى تفكيك العبوات و تفجيرها من قبل مفرزة المعالجة). في غضون ذلك , أعلنت مديرية الدفاع المدني، إخماد سلسلة حريق في بغداد.

وذكر بيان للمديرية تلقته (الزمان) امس ان (فرق الاطفاء سيطرة على حريق اندلع داخل بناية تجارية متخذة كشركة للسياحية والسفر مكونة من طابقين في منطقة المنصور).

واضاف ان (الدفاع المدني تمكن من اخماد حريق بناية سكنية تجارية مكونة من أربعة طوابق واخلاء ساكنيها في منطقة شارع فلسطين). وتابع ان (الفرق نجحت في مكافحة حريقين أندلعا داخل الجامعة التكنلوجية والشركة العامة للزيوت).

وأصدرت وزارة الثقافة والسياحة والآثاربياناً بشأن الحريق الذي طال مبنى الهيئة العامة للسياحة. وذكرت الوزارة في بيان تلقته (الزمان) امس ان (حريقاً نشب في الطابق السادس لمبنى الهيئة العامة للسياحة في ساعة مبكرة من صباح اول امس).

خطة عاجلة

بدوره قال المدير العام للدفاع المدني اللواء كاظم سالم بوهان (تلقينا اشعارا بوجود حريق في هيئة السياحة وبالتحديد بالطابق السادس الذي يضم مكتب رئيس الهيئة) ,مضيفاً ان (الفرق هرعت إلى الموقع ووضعت خطةً عاجلةً لحماية شواغل البناية الأخرى ولاسيما الأرشيف والوثائق المهمة ومحاولة منع انتشار النيران وقد نجحنا في اخماد الحريق وحصر الأضرار في المكاتب الإدارية فقط لرئيس الهيئة).

اعادة: ملاكات الكهرباء تعيد ابراج الطاقة العمل بعد استهدافها

ناشطون يطلقون حملة للتثقيف بالتطعيم ضد كورونا

طبيب يتوقّع مرور العراق بموجة خامسة من الوباء

بغداد - رحيم الشمري

شكلت منظمة برج بابل منذ بداية شهر تموز الماضي فريقاً متكاملاً لحث المواطنين على اخذ اللقاحات التي تمنح مناعة ضد وباء كورونا والموجات المتحورة ، ركزت على التوعية والتثقيف وفضح الإشاعة وإرشاد المجتمع.

وقالت المديرة التنفيذية للمنظمة ذكرى سرسم ، ان حملة الحث على التلقيح تتضمن الوصول لمعلومات دقيقة بشان ايجابية اللقاح وردع ما اثير من سلبيات جعلت نسبة الاصابات تزداد مع تراجع تعاطي القاح خلال الثلاث شهور الماضية ، مما اثر على تصاعد الإصابات أضعاف ودخول موجات متحورة من الوباء ، وشكلنا 10 فرق في بغداد وتسع محافظات الوسط والجنوب ، يترأس كل فريق شخصية صحفية وناشطة تم اقامة ورشة تدريبية لهم في بغداد بداية شهر تموز الحالي ، بالتنسيق ومشاركة وزارة الصحة ودائرة المنظمات غير الحكومية بالأمانة العامة لمجلس الوزراء ومنظمة دعم الاعلام الدولي ، وشكل كل فريق مجموعة تتكون من 10 اشخاص ناشطين متطوعين بكل محافظة ، بدات بحملة تثقيف وتوعية بالأسواق والدوائر والحديث عن اهمية اخذ اللقاح .

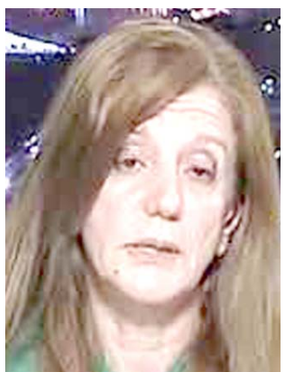
ذكرى سرسم

حملة لقاح

واكد رئيس فريق البصرة للحملة طالب عمران ، ان (أسس علمية وضعت لمواجهة ثقافة مضادة تعمل على ترهيب افراد المجتمع من خطورة يحملها اللقاح ، رغم ان الدول المصنعة المتقدمة الصين وبريطانيا وامريكا وروسيا والمانيا تعاطى معظم مواطنيها اللقاحات ورفعت قيود الحظر، وان الفرق العشر الحملة ركزت على محور التثيقف والتوعية بتيسيط فكرة اللقاحات ، وانها لقاحات اعتيادية بمستوى لقاحات شلل الاطفال والجدري والسل والكوليرا التي تمنح للاطفال منذ الصغر للوقاية من الأوبئة السائدة ، وتم اطلاق صفحة تواصل اجتماعي على الفيس بوك وهواتف للاتصال والمساعدة ، واجراء لقاءات مع المسؤولين بوزارة الصحة والمديريات العامة للتنسيق المتواصل ، والخطة تستمر لشهرين يتم تحديثها ومتابعة نتائجها أسبوعيا).

وبين رئيس فريق كربلاء حيدر فاضل ان (الحملة حققت نتائج جيدة بحيث وصل تعاطي اللقاح لارتفاع 10 الاف زيادة ملقحين حالة عن الايام الماضية ومؤشر جيد ، وان الحل بالالتزام بالتوجيهات الصحية والتباعد وتجنب التجمعات والتوعية والتثقيف ، واقناع المواطنين ان المرض قاتل والمستشفيات والأطباء لا تستطيع ان تقدم كل شي وتوقف الموت والإصابة ، ولن نتخلص من الولاء الا بالقاءات وتقوية المناعة).

وشدد مدير اعلام مستشفى بغداد التعليمي في دائرة مدينة الطب واثق الجابري ، ان (تثقيف المجتمع باتجاه اخذ اللقاحات بات امر ضروري ومهم جدا لتفادي زيادة الاصابات ، مما يجعل الثقل الاكبر يقع على الاعلام ومؤسسات الدولة في العمل على تثقيف المواطنين واقناعهم باخذ اللقاحات ، وان تعاون وجهود الكوادر الصحية بالعمل والمساعدة اللجان ، وابداء الراي واتخاذ القرارات المهمة التي تصب في مصلحة المواطن والمجتمع ، ودعم اللجنة الوطنية للسلامة الصحية ومساعدة اللجنة الوطنية العليا ومساندتها في اتخاذ ومتابعة القرارات ، وعلى المؤسسات الإعلامية اطلاق حملات للتثقيف والتاكتف من اجل حث المجتمع على اخذ اللقاحات لضرورتها وتحمي من زيادة عد الاصابات ، وجعل المجتمع اكثر حرية وحركة وامان).

بداية رابعة

وشار الدكتور حسن الشمري استشاري تخصص دقيق مكافحة العدوى والسيطرة على الاوبئة ، ان (العراق يمر بذروة الموجة الثالثة ودخل بداية الرابعة ، ومن الممكن تصل الموجة الخامسة ، والسبيل الوحيد للخلاص من الموجات ومضاعفاتها ، حجر الاساس اللقاح والوقاية الشخصية والاجتماعية واجراءات وسياسات تحددها اللجنة الوطنية العليا للصحة والسلامة ، واتخذت العديد من الاجرءات منها لبس الكمامات بشكل الزامي والتباعد الامن وتعقيم اليدين والبيئة النظيفة ، واهمية استثمار رئيس الوزراء زيارته الى الدول المتقدمة لمجابهة الجائحة في العراق ، ومقترحات مجابهة الموجة الحاليةوالموجات القادمة لكورونا ، وقيام الحكومة التحرك على الدول المتقدمة لتزويد العراق بجهاز كشف غير موجود لدينا عن أنواع المتحورات الحالية المستجدة ، وكشف التسلسل الجينومي الجديد ، وتوريد جرع مليونية من اللقاحات لمواجهة الموجة الشرسة القادمة ، وجلب مختبرات ذات تقنيات حديثة توزع في بغداد والمحافظات للسرعة والكشف المبكر).

لقاح: المراكز الصحيةتواصل تلقيح المواطنين ضد كورونا

إطلالة

طالبان تتهيأ للعودة لحكم أفغانستان مرة أخرى

تتواتر الانباء يوما بعد اخر عن قرب استلام منظمة طالبان الارهابية لزمام الحكم في دولة ا فعانستان الشقيقة المسلمة التي تعاني منذ نحواربعين سنة من اهوال ومصائب وجرائم هذه الفئة الباغية واجرامها بحق مستقبل الشعب الافغاني وتطلعاته المشروعة لتشكيل حكومة وطنية مدنية حرة ديمقراطية تؤمن بحقوق الانسان وبحق كل ابنائها في ان يتمتعوا بحرية المعتقد والعيش الكريم والحياة الرغيدة السعيدة الخالية من الاغلال والاستغلال من اي نوع كان وطالبان هي وليدة القاعدة والقاعدة هي الوجه القمئ للاخوان المسلمين بل ومن نتاج كبار منظريم الخائبين الذين فشل حكمهم ودالت

دولتهم في افغانستان ومصرمن قبل وتونس الان لانها انظمة طاغية قمعية مارقة على الدين وخارجة على جوهر الاسلام النقي الصحيح الداعي الى التاخي والسلام والامان والمحبة لذا سيكون مصيرها ابدا الهوان والزوال وهذا مارأيناه في الدول الثلاثة التي ذكرناها ولاشك ان نظاما دمويا قمعيا يقوم على الارهاب قتلا وخطفا وتخويفا وتدميرا هو بالتأكيد ليس عدوا للانسانية المتطلعة الى التطور والتحرر وبناء الحضارة والاستفادة من المعطيات الايجابية لازدهار التكنولوجيا والحياة الحرة الكريمةتفحسب انما هو عدو لدود للاسلام الحقيقي نفسه ولقيم الحب والسماحة فيه. ولعل من امثلة خروج طالبان ومروقها على جوهر الدين وقيم الاسلام السمحاء هو مافعلته بحق الزعيم الافغاني الاسبق محمد نجيب الله الذي كان معتقلا عند الحكومة الاسبق لمجئ طالبان للحكم في اواخر الثمانينيات من القرن العشرين المنصرم حين قامت عصابات هذه الفئة الباغية بقتل نجيب الله دون محاكمة وهو في السجن او عفوا في الاسر على وجه ادق ضاربة النداءات الدولية في احترام الاسير عرض الحائط والجريمة الثانية التي قامت بها في تلك الفترةايضا بالضبط هو قيامها بتحطيم تمثال بوذا التاريخي القائم في العاصمة الافغانية ورفضها استلام الفدية السخية التي عرضتها اليونيسكو مقابل الحفاظ على ذلك التمثال كونه من التراث الانساني الذي يجب حمايته والابقاءعليه والقيام بمبلغ الفدية ببناء بعض المشاريع التنموية لخدمة ومصلحة الشعب الافغاني المظلوم المحروم..

ويقينا ان حكومة بايدن الحمقاء سوف تسلم حكم هذا البلد المسلم الى عصابات القتل والتدمير مرة اخرى على طبق من ذهب لتسوم الشعب الافغاني مجددا سوء العذاب ولتشكل بوجودها العدواني خطرا داهما وتهديدا دائما وشاخصا لجيرانها بل للسلام العالم كله الذي هو أمل الشعوب كما تعلمنا من قبل.

حسين الجاف

بغداد

الإنتخابات وخيار المقاطعة

رغم ان موعد الانتخابات لم يحسم بشكل نهائي بعد، الا ان المؤشرات جميعها تؤكد انها ستجرى بموعدها في تشرين الاول المقبل. وهذا يضع القوى السياسية والاعلام والفعاليات المجتمعية امام مسؤولية انجاح هذا الاستحقاق القريب، لا سيما مع المتغيرات التي طرأت على الاستعداد لهذه الانتخابات، وآلياتها التي تتمثل بقانون الانتخابات الجديد، واعادة تشكيل المفوضية بعيدا عن مبدأ المحاصصة التي درجت عليها طيلة السنوات الماضية. هذه المتغيرات يجب ان تكون دافعاً لمشاركة واسعة في الانتخابات بدلا من مقاطعتها، فهي الفرصة الأخيرة يعوّل عليها الشعب لارساء النظام الديمقراطي بعد عقود من الظلم والاستبداد ذاقها على يد انظمة دكتاتورية جثمت على صدره وجرت بالويلات على هذا البلد. خيار المقاطعة من قبل بعض الكتل السياسية والناخب ربما سيقود البلد الى وضع اسوأ مما عليه الان، ويعطي الفرصة لاعادة تدوير وجوه فشلت في الدورات السابقة، وكادت ان تقود العراق الى المجهول. مسؤولية التثقيف والتوعية تتحملها القوى المجتمعية بالدرجة الاساس، ومعها الاعلام الوطني الذي مازال دوره غائبا رغم قرب موعد الانتخابات، كما يقع على المفوضية الدور الاكبر في تشغيل الاعلام، من خلال اعداد برامج تعرّف الناخب بالقانون الجديد وآلية التصويت، طبقا لنظام الدوائر المتعددة الذي اقره مجلس النواب. واهمية المشاركة الواسعة بما يمنع فرص التزوير والتلاعب.. ويعبر في الوقت نفسه عن تطلعات الشعب ويحقق طموحه وهدفه في التغيير المنشود.

على الاعلام ايضا تقع مسؤولية توعية الناخب بأهمية المشاركة أولا، وبوجود أمل في التغيير من خلال اجراء مقارنة بين قانون الانتخابات الحالي، والقوانين السابقة، وكذلك دعم استقلالية المفوضية وتعزيز دور الرقابة. ما زال هناك متسع من الوقت لمراجعة قرار المقاطعة من الكتل السياسية والناخب على حد سواء، فالمسؤولية الوطنية تحتم على الجميع انجاح الانتخابات وأن تبعث برسائل اطمئنان تضمن حقوق الشعب وحرية اختياره، فلا بديل عن الديمقراطية سبيلاً للتحرر من قيود الدكتاتورية، ومنع تكرار التجارب السابقة، وصناعة قرار عراقي يكون ركيزة لبناء بلد انهكته الحروب واستنزفت موارده، وحان الوقت الان لينهض من كبوته على يد أبنائه الاصلاء.

علي موسى الكناني

بغداد

قبل اللطم والزنجيل

مع الاستعدادات الجارية على قدم وساق لاحياء مراسم ذكرى محرم الحرام وذكرى عاشوراء التي نستذك فيها استشهاد ابا الاحرار سيد شباب اهل الجنة الحسين بن علي عليه السلام التي تمر علينا العام الحالي والعراق يبتهل للباري عزوجل ان يدفع عنه البلاء والوباء المتمثل بكورونا الذي هدد الانسانية في الكرة الارضية ناهيك الى الهموم والمشاكل التي تمر بنا اليوم ، في الوقت التي تجري فيه الاستعدادات المبكرة لاحياء ذكرى استشهاد ابا عبد الله الحسين عليه السلام وذروتها في العاشر من عاشوراء انشغلت الاف الشباب في جميع محافظات العراق لاحياء مراسم عاشوراء التي تتجسد باللطم وضرب الزنجيل وماتتطلبه المواكب الحسينية في العاصمة والمحافظات ، وقبل التذكير بالوباء الذي يعصف بنا وان التجمعات التي سترافق تلك المراسم ستعصف بالوضع الصحي الذي يعاني من خطورة وكارثة صحية لاسامح الله لابد لنا ان نستذكر رسالة الامام الحسين عليه السلام والمعاني الكبيرة التي بين طياتها في نشر العدل والتسامح ومحاربة الظلم والفساد لاعلاء كلمة الحق ولابد ان نعيد تلك الرسائل الانسانية التي استشهد ابا عبد الله من اجلها لتبقى ذكراه الى يوم يبعثون ، نعم حان الوقت لنستمع الى العقلاء والوجهاء وهم يدعون الى التسامح والعمل ونبذ العنف والفساد والظلم من اجل الانسانية ، وقبل ان يكون منهجنا اللطم والزنجيل والبذخ في المآكل والمشرب التي تكون كبيرعظيمة عند الله اذا ماقدمت للفقراء والمساكين والمحتاجين ، نعم الوقت حان لنثقف معا على ضرورة العمل برسالة الامام الحسين عليه السلام الانسانية في ارساء الحق والحب بين افراد الاسرة الواحدة .

فائز جواد

بغداد

Issue 7037 Monday 9/8/2021
الزمان – السنة الرابعة والعشرون العدد 7037 الاثنين 30 من ذي الحجة 1442 هـ 9 من آب (اغسطس) 2021م
Azzaman Arabic Daily Newspaper Vol/24. UK

رحيل الشاعر أمجد محمد سعيد في القاهرة

نافذة البرق ترافق زهرة الأعماق

عبد المنعم حمندي
بغداد

بلغني خبر فاجع وفاة الشاعر الكبير أمجد محمد سعيد في القاهرة ، أعزي نفسي وأدباء العربية في الوطن الكبير برحيله فهو نخلة عراقية سامقة كتب أجمل القصائد عن مأساة شعبه ونكبة وطنه وعن كل جراح الأمة العربية، بماذا أرثيك ياصديقي ودموعي حرّى وقلبي موجوع لك المجد ياأمجد.. قصائدك العذبة منقوشة في ذاكرة الزمن ،وروحك معنا ترفرف و تبحث عن سماء ثانية، فكل سمواتنا معتمة بدخان الحروب والاحتلالات.

نم قرير العين في الفردوس الأعلى خالدا مع الأولياء والصالحين والشهداء والصديقين.

□□□

هو أمجد محمد سعيد ذنون محمد العبيدي
ولد عام 1947في مدينة الموصل
حاصل على بكالوريوس في الآداب والتربية – قسم اللغة العربية – جامعة بغداد.
عمل في وزارات التربية، والخارجية، والثقافة ، والإعلام في العراق. كما عمل في البعثات العراقية الدبلوماسية في عمّان، والقاهرة، والخرطوم.
عضو اتحاد الأدباء والكتاب العرب، واتحاد أدباء العراق، وعضو إيتيليه القاهرة.
من دواوينه الشعرية: نافذة البرق - 1976أرافق زهرة الأعماق - 1979البلاد الأولى - 1983الحصن الشرقي - 1987 جوار السور.. فوق العشب - 1988قصائد حب - 1988 رقيم الفاو (قصيدة ملحمية) - 1989ومسرحيتان شعريتان 1988.
مؤلفاته: ما بين المرمر والدمع – صورة العربي في الإعلام الغربي.
نشر في الصحف والمجلات العراقية والعربية لمدة ثلاثين عاماً.
حصل على الجائزة الأولى لمسابقة الفاو الأدبية الكبرى في مجال الملحمة الشعرية.
ترجمت بعض قصائده إلى الإنجليزية والفرنسية والأسبانية والروسية.
كتب عنه العديد من الدراسات والمقالات النقدية. غادر العراق بعد احتلاله إلى سورية ومنها رحل إلى مصر ، مقيم في القاهرة
وما زلت أتذكر قصيدته " مرثية إلى أمي"

أغلقي خلفك البابَ،
وانبثقي،
من خلال السكونِ،
جناحْ
أغلقي خلفك العمرَ،
قولي:
هلا،
أيّ ليل يجيءُ
له حكمةٌ.
وله خلف هذا
الذهول،
صباحْ
حطّمي الخوف،
عرّي جراحَك
شاسعةً،
للذرى والرياحْ
واشربي لبن النوم
عذباً
ودوري على الملأ الراحلينَ،
بلا وجلٍ
ثم من طيبةٍ،
وهدوءٍ،
أديريَ القداحْ
إرحلي
لم يكنْ زمناً،
مثلما تشتهينْ
لم يكنْ زمناً،
يستفيق على شمسِ عينيك،
لم يقتربْ
من هواك الدفينْ
كان وجهك في سَفَر للمجاهيلِ،
للجزرِ الغارقة.
كان وجهك ذوبَ الغمامِ.
وكانت به،
غصّةٌ حارقة.
إرحلي غيمةً
إرحلي موجةً
إرحلي وردةً
إرحلي دمعةً
ربما تحت ليل الثرى
ومسامِ الترابْ
ساحلٌ أخضرٌ
وقناديلٍ من ذهبٍ،
وجرارٌ،
وعشب الشبابْ
إرحلي
غيرآسفة
فالدُّنا حجَرٌ
والهوى خشب
والطريق خرابْ.
إرحلي
فالعيونُ مضبَّبةٌ
والسواقي سرابْ
وندى ترحلين،
ندى تقبلين،
ندى تبدئين،
ندى تنتهين،
ندى ليس هذا الندى
وندى مثل هذا الندى.
من يجلس اليوم بين يديها.
وهل نضج الشايُ.
صبّي لنا..
فالمطرْ
هائلٌ
والشجرْ
مائلٌ
والأزقة غارقةٌ
والمصابيحُ أطفأهَا الرعدُ.
صبِّي لنا الشاي،
-أُماه –
واحكي لنا،
عن أبيك،
وغرفة عُرسك،
عن حلمٍ بالبَنين
وعن سفرٍ
في البراريِ الطويلة
سأنامُ على راحتيك
فصبِّي لنا الشاي،
وانتبهي
فالمطرْ
هائلٌ
والشجرْ
مائلٌ
والأماني جميلة
آه
يا أم حزني،
وجرحي،
ويا أم تلك العيون الخجولة
آه
يا وطناً ضائعاً
المنايا سياطٌ،
والليالي بخيلة
لروحه الرحمة والسلام وتعازينا الحارة لكل اصدقائه ومحبيه ولعائلته الكريمة.

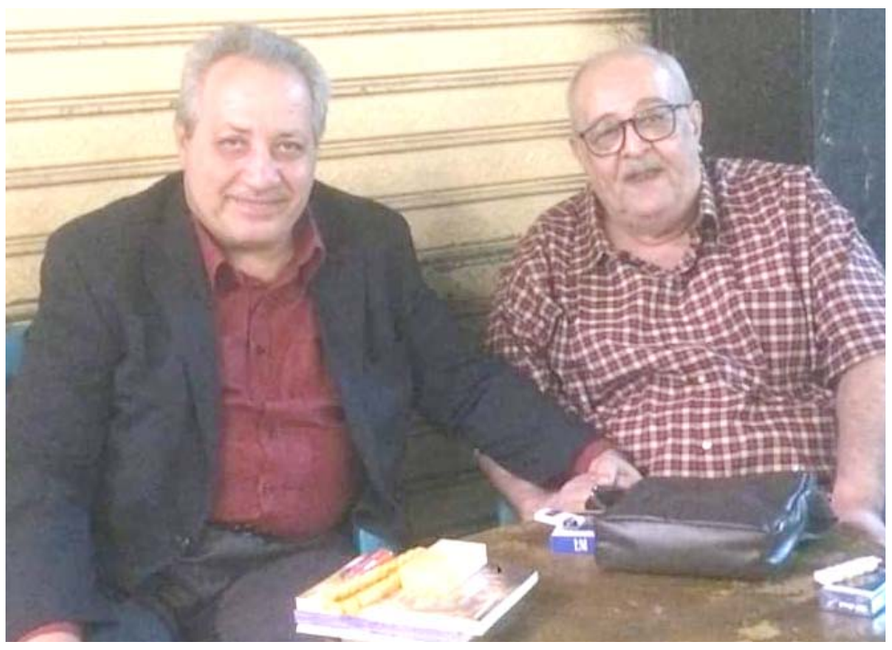

صورة: الشاعران الراحل امجد محمد سعيد والراثي عبد المنعم حمندي في صورة تذكارية

كـابـوس

عبدالله عباس
السليمانية

نلعب بالوقت الخالي من التوقيت
ابدية التمدد كالزئبق ...!
ونسخر من خطوات كل من
حولنا
وننتظرحضور ما لايحضر ..!
لكل واحد منا حجاب (شخص
ما)
درعاً على صدرنا ..
لانعرف أنفسنا ولا الرب ...!!
مع ذلك ندعي (الجنة) نحن
بنيناها
ومعبد طريق الوصول اليها
بأمرنا
ولايدخلها الا من كان منا ...!!
واذا واجهنا (البلاء ...!!)
(أي كائن من كان ..!!) مد لنا
يده
نصبح (منكّاش) بيده ‘نصطاد
مايريده
مقابل ان لايمنعنا من (ظاهرة
خيالاتنا الخصبة)
كلنا مصابين ...
وقلوبنا أصبحت ورقه ناعمة
مزقتها ألامطار وعواصف
النكبات
أيها (الوطن) ...
سلام عليك ‘وعلى اسمكَ
الجميل
يا ايها الذي في الحلم فقط
أشعر بدفء حضنكَ ...
وعندما أستيقظ
ارى نفسي في دوامة التيه
وعندما نسافر بين مدننا
يطلب منا (الشرطي المحلي)
وليس (الفاشيين ...!)
هوية التعريف :
– من اين انتَ
– وأين تذهب ..؟

وزارة الصناعة والمعادن
الشركة العامة للصناعات الكهربائية والالكترونية
اعلان رقم (٣/٢٠٢١)

تدعو الشركة العامة للصناعات الكهربائية والالكترونية احدى تشكيلات وزارة الصناعة والمعادن ذوي الاختصاص للمشاركة في المناقصة المعلنة من قبلنا والمبينه تفاصيلها ادناه لقاء المبلغ المؤشر إزاءها وغير قابل للرد

رقم المناقصة	اسم المادة	الكمية	شروط الدفع	سعر الشراء	تاريخ الغلق	الكلفة التخمينية
٣/ م/ ص ك هـ / ٢٠٢١	محولة كهربائية ذاتية 250MVA بمواصفة 400KV احادية الطور ذات منشأ سيمنس اوكراني و على شكلSKD	اثنان فقط	بالاجل	٥٠٠,٠٠٠ دينار فقط خمسمائة الف دينار	يوم الاربعاء المصادف ٢٠٢١/٨/١٨	٨,١٠٠,٠٠٠,٠٠٠ دينار فقط ثمانية مليارات ومائة مليون دينار عراقي

فعلى الراغبين بالمشاركة مراجعة مقر الشركة الكائن في الوزيرية لشراء المناقصة اعلاه ومرفق معها كافة التفاصيل والشروط وحسب الوثائق القياسية الصادرة من وزارة التخطيط ، ويهمل اي عطاء لايتضمن تلك الوثائق مع مراعاة مايلي:-

١- الموعد النهائي لغلق المناقصة (الساعة الثانية عشر من ظهر يوم الاربعاء الموافق ٢٠٢١/٨/١٨).
٢- تكون العطاءات نافذة لمدة (ثلاثة اشهر) من تاريخ غلق المناقصة .
٣- تقديم التامينات الاولية وبنسبة (١%) من قيمة العطاء على شكل خطاب ضمان او صك مصدق وخطاب الضمان نافذ لمدة ثلاثة اشهر وفي حالة عدم تقديمها يتم اهمال العطاء.
٤- سيتم عقد مؤتمر بالاجابة على استفسارات المشاركين في المناقصة وقبل اسبوع من تاريخ الغلق المحدد
٥- تقديم العروض بثلاثة ظروف مغلقة ومنفصلة (فني – تجاري – المستمسكات) مع وصل شراء المناقصة وبخلافة يهمل العطاء وتقدم بظرف واحد كبير ويثبت علية اسم الشركة ورقم المناقصة والعنوان
٦- ملئ وتصديق استمارة تقديم العطاء الخاصة بمقدمي العطاءات في الوثائق القياسية .
٧- علماان الشركة غير ملزمة بقبول اوطأ العطاءات .
٨- لاتقبل العطاءات الواردة عن طريق الانترنيت .
٩- ارفاق كتاب عدم الممانعة من الهيئة العامة للضرائب للاشتراك في المناقصة لعام ٢٠١٩

المهندس. احمد حامد زين الدين
المدير العام / وكالة
رئيس مجلس الادارة

جمهورية العراق
وزارة النفط / شركة عامة
بغداد

M.R.C
شركة مصافي الوسط

العدد : ١٧٠٨١
الموافق : ٢٠٢١/٨/٨

اعلان رقم (ط - ٣٩) لسنة ٢٠٢١

تعلن شركة مصافي الوسط عن اعلان المشروع (وفقا للوثيقة القياسية) وكما مبين ادناه :-

RWQ.NO.	DESCRIPTION	QTY	ESTIMATED COST	Advertisment no.	BID BOND
3512/2021	Air compressor	2 Nos	$ 1900000	Second	$ 19000

وبالشروط التالية:-
١- يتم تقديم العروض وفقا للوثائق القياسية وفي حال عدم التزام مقدم العطاء في تطبيق الوثيقة القياسية بكافة اقسامها فانه سيتم استبعاد عطاءه مما يقتضي مراعاة ذلك عند التقديم.
٢- يلتزم مقدموا العطاء بملئ القسم الثالث من الوثيقة القياسية والخاص باستمارات العطاء والذي يكون بصيغة (word) ثم تقدم ورقيا بعد ختمها بالختم الحي الخاص بالشركة المقدمة للعطاء مع الوثائق المكونة للعطاء وبخلاف عدم الالتزام يتم استبعاد العطاء وحسب التعليمات.
٣- بأمكان مقدمي العطاء الراغبين في شراء العطاء باللغات بعد تقديم طلب تحريري الى العنوان المحدد في ورقة بيانات العطاء وبعد دفع قيمة للبيع للوثائق ، غير المستوردة البالغة ١٥٠٠٠٠٠ (مليون وخمسمائة الف).
٤- يتم بيع مواصفات المناقصة بمبلغ ١٥٠٠٠٠٠ (مليون وخمسمائة الف) دينار عراقي غير قابل للرد او تحويل ذلك المبلغ الى المصرف الخاص لشركتنا (مصرف الرافدين) الفرع الرئيسي ورقم الحساب هو (٩٠٩٥٦) الا في حالة الغاء الطلبية من قبل شركتنا يعاد المبلغ الى المجهز بعد تقديم طلب من قبله.
٥- على الشركات الراغبة في المشاركة (اجنبية، عربية، عراقية) تقديم كافة المستمسكات الاصولية والقانونية الخاصة بالشركة (شهادة تأسيس حديثة ونافذة ومصدقة حسب الاصول من السفارة او القنصلية او الملحقية التجارية العراقية في بلد الشركة، ومن مسجل الشركات للشركات العراقية، براءة ذمة صادرة من الهيئة العامة للضرائب تتضمن الرقم الضريبي ، الموقف المالي متمثل بحسابات ختامية رابحة لاخر سنتين مالية وان يكون الحد الادنى لرأس مال الشركة (٢٠٠٠٠٠٠) اثنان مليون دينار عراقي ولا يقل الحد الادنى لرأس مال الشركة المحدودة عن (١٠٠٠٠٠٠) مليون دينار ولا يقل الحد الادنى لبقية الشركات عن (٥٠٠٠٠٠) خمسمائة الف دينار عراقي - الهوية التجارية النافذة) مع تقديم الاعمال المماثلة صادرة من قبل جهات التعاقد المعنية قبل شراء الطلبية او ترفق مع العرض المقدم في حال عدم تقديمها سابقا، بخصوص الشركات الغير عراقية فيتطلب تقديم احدى المستمسكات التالية:
■ نسخة واضحة من شهادة تأسيس الشركة مصادق عليها اصوليا من ملحقياتنا التجارية في بلد التأسيس مع نسخة مترجمة باللغة العربية لشهادة تأسيس الشركة من مكتب او جهة معتمدة ومتخصصة.
■ نسخة واضحة من قرار تسجيل فرع او مكتب تمثيل الشركة في العراق صادر عن دائرة تسجيل الشركات (مصادق اصوليا).
٦- يتم فتح العروض (في اليوم الذي يلي تاريخ الغلق) وفي حالة مصادفة عطلة تؤجل الى اليوم التالي وبالامكان حضور ممثلي الشركات الى مقر شركتنا عند الساعة العاشرة من اليوم الذي يلي تاريخ الغلق والمثبت في الفقرة (٢٩) ادناه.
٧- يتم تقديم الاسعار بعملة الدولار – يورو – دينار عراقي (DDP + بوليصة تأمين لصالح شركتنا واصل بغداد/ مخازن مصفى الدورة) وتكون الاسعار نهائية وغير قابلة للتفاوض وشركتنا غير ملزمة بقبول اوطأ الاسعار.
٨- يتم تقديم العرض بظرف مثبت عليه رقم المناقصة وعنوانها وتاريخ الغلق وموقع من قبل المدير العام او المدير المفوض مع تثبيت الاسم الكامل وعليه ختم الشركات في الصندوق الخاص في استعلامات شركتنا تقبل العروض التي ترسل مغلقة بالبريد او D.H.L وتهمل العروض التي ترد بعد تاريخ الغلق او عن طريق البريد الالكتروني.
٩- يجب تحديد فترة نفاذية العرض وتثبيتها على الظرف الخاص بالعرض وكذلك تحديد تاريخ نفاذية التأمينات الاولية في العرض ويجب ان لا تقل مدة نفاذ العروض عن (١٢٠ يوما).
١٠- ترقيم كل صفحة من صفحات العطاء مع المرفقات.
١١- يتم تقديم تأمينات اولية من قبل مقدم العطاء او من احد المساهمين في الشركة وحسب التعليمات وترفق مع العروض على شكل (خطاب ضمان او صك مصدق او سفنجة) نسخة اصلية صادرة من احد المصارف العراقية الواردة في صفحة رقم (٥) من الوقائق القياسية وكافة فروع المصارف الاجنبية العاملة في العراق وترفق مع الوثيقة القياسية وتطلق هذه التأمينات في حالة – عدم احالة الطلبية عليكم وتهمل العروض التي لم ترفق بها التأمينات الاولية. ترفض التأمينات الاولية الصادرة من المصارف العراقية الواردة في صفحة رقم (٥) من الوثيقة القياسية ويجب ان تكون هذه التأمينات نافذة لمدة لا تقل عن (١٢٠) يوما وتهمل العطاءات اذا كانت على شكل سويفت.
١٢- تحديد فترة التنفيذ بالايام ولا يجوز تثبيت عبارة (من –الى).
١٣- تفرض غرامة تأخيرية على المجهز لا يتجاوز حدها الاعلى نسبة ١٠ % من مبلغ عقد في حالة عدم تجهيز المواد بفترة التجهيز المثبتة في العقد.
١٤- تقدم التأمينات النهائية على شكل خطاب ضمان حسن تنفيذ (حصرا) للعقد بنسبة (٥ %) خمسة من المئة من مبلغ العقد بعد التبليغ بكتاب الاحالة وقبل توقيع العقد ومن احد المصارف الواردة في الفقرة رقم ٩ خلال مدة لا تتجاوز (١٤) يوما وفي حالة التأخر، تهمل الاحالة ويحال المجهز الى لجنة الناكلين. وتبقى الكفالة نافذة لمدة العقد او تمديده عند تمديد فترة التجهيز او لحين انتهاء فترة الضمان، في حالة وجود (فترة ضمان) تطلق كفالة حسن الاداء بعد استلام المواد كاملة ومطابقة للمواصفات وبعد انجاز المجهز كافة التزاماته المنصوصة في العقد وبخلافه سيتم مصادرتها من قبل شركتنا.
١٥- الشحن للمواد دفعة واحدة (يتم حجز نسبة (١٠ %) من قيمة العقد الكلية (للمبالغ المتحققة) لا تعاد الى المجهز الا بعد جلب براءة ذمة من الهيئة العامة للضرائب وخلال ٣٠ يوم من انجاز العمل وبخلافه يتم ارسالها الى الهيئة المذكورة) الشحن للمواد على شكل دفعات (يتم حجز نسبة (٢,٧ %) من كل دفعة (للمبالغ المتحققة). لكون تسديد المستحقات على شكل دفعات ويتم حجز نسبة (١٠ %) من قيمة الدفعة الاخيرة لا تعاد الى المجهز الا بعد جلب براءة ذمة من الهيئة العامة للضرائب وخلال ٣٠ يوم من انجاز العمل وبخلافه يتم ارسالها الى الهيئة المذكورة).
١٦- تستقطع نسبة (٠,٠٠٣) من مبلغ العقد كرسم طابع.
١٨- يتم استقطاع مبلغ (٢٥٠٠٠) خمسة وعشرون الف دينار عراقي لمرة واحدة خلال السنة من الشركات العراقية والشركات المسجلة في العراق ولاستحصال صحة صدور من غرفة تجارة بغداد.
١٩- الالتزام بتقديم شهادة المنشأ من الشركة المصنعة للمواد فاتورة بيع ووثيقة التأمين باسم المجهزين وتكون مصدقة من قبل الملحقية التجارية العراقية او السفارة في الخارج سواء كان (بلد المنشأ او بلد المجهز ام في بلد الشحن).
٢٠- لا تصرف المستحقات الا بعد جلب براءة ذمة من دائرة التقاعد والضمان الاجتماعي.
٢١- لا يجوز لمقدم العطاء شطب اي بند من بنود مستندات المناقصة او اجراء اي تعديل فيها مهما كان نوعه.
٢٢- منشأ المواد ينبغي ان يحدد في العرض ويكون من ضمن المناشئ المطلوبة وثابت (لن يتغير لاي سبب كان) مع تحديد طريقة وميناء الشحن ونقطة الدخول.
٢٣- يقوم المجهز بتثبيت عنوانه الكامل (الدولة – المدينة – الشارع – البناية – العنوان البريدي والهاتف) واسم المدير العام للشركة او من يخولهم في العروض والمراسلات وبشكل واضح ورسمي وبخلافه يهمل العرض.
٢٤ – تقديم كتاب تخويل من الشركات المصنعة مصدقة من وزارة الخارجية او السفارة او القنصلية او الملحقية التجارية في بلد المنشأ (نسخة اصلية) وحسب التعليمات لطلبيات (تجهيز المواد المتخصصة).
٢٥- يتحمل من ترسو عليه المناقصة اجور نشر الاعلان مقدارها (١٥٠ دولار).
٢٦- تطبيق القوانين والتعليمات المعمول بها في العراق في حالة وقوع منازعات او في كل ما لم يرد به نص ويكون النزاع خاضعا لولاية القضاء العراقي مع تطبيق قانون تحصيل الديون الحكومية رقم 56لسنة 1977بان المستحقات المالية تترتب لشركتنا بذمة الطرف الاخر.
٢٧- يتوجب على الشركات التي ترغب بالمشاركة في اي طلبية والتي تطلب اي معلومات فنية شراء الطلبية ويتم ارفاق وصل الشراء مع الرسالة وقبل مدة مناسبة من تاريخ الغلق وستقوم شركتنا بتحديد تاريخ انعقاد المؤتمر الخاص بالاجابة عن استفسارات المشتركين في المناقصة وقبل موعد لا يقل عن (٧) ايام من تاريخ غلق المناقصة وسيكون يوم ٢٠٢١/٨/٢٣ .
٢٨- ان المواد سوف تعتبر غير مطابقة للمواصفات عند ورود مستندات الشحن غير مطابقة لشروط العقد او لشروط الاعتماد (في حال عدم قبول الطرف الاول للخلافات في مستندات الشحن).
٢٩- تاريخ الغلق الساعة (١) بعد الظهر ليوم ٢٠٢١/٨/٣٠ .
٣٠- كافة الاجراءات لطلبيات الشراء خاضعة لتعليمات تنفيذ العقود الحكومية رقم (٢) لسنة ٢٠١٤ والضوابط والتعديلات.
٣١- استبعاد العطاء الذي يقل او يزيد مبلغه عن٢٠ % فاكثر عن الكلفة التخمينية المخصصة لاغراض الاحالة
٣٢- للشركات العراقية سوف يتم اعتماد سعر الصرف (١٤٥٠) دينار عراقي لكل دولار امريكي.
٣٣- سيتم استقطاع (١٠٠٠دينار) الف دينار عراقي لغرض بناء مدارس ورياض اطفال.
ملاحظة يمكن الاطلاع على شروط تقديم العطاءات وعلى الموقع الالكتروني: www,oil.gov.iq
www.mrc.oil.gov.iq

مع التقدير

د. عائد جابر عمران
وكيل المدير العام

Issue 7037 Monday 9/8/2021
الزمان – السنة الرابعة والعشرون العدد 7037 الاثنين 30 من ذي الحجة 1442 هـ 9 من آب (اغسطس) 2021م
Azzaman Arabic Daily Newspaper Vol/24. UK

بين تشارلز داروين وجورج أورويل

كفاح محمود كريم
kmkinfo@gmail.com

ربما كان السيد تشارلز داروين× (رحمهُ الله وغفرَ له) محقاً إلى حد ما في إرجاع أصل الأنواع لدى بعض الأحياء إلى القرود، وربما أيضا، لو أمد الله في عمره حتى يدرك أصل بعض الكائنات الأخرى وخاصة السياسية منها التي نشأت في خضم الربيع العربي وبعد حصرياً، لأكتشف أصولا غير 2003 القرود ينتمي لها هذا البعض الآخر، ويقينا فأن المرحوم تشارلس داروين كان يعني ما يعنيه من سلوكيات وظواهر سيكولوجية و (إفتراسية) أكثر مما يعنيه في التطور العضوي (Organic evolution) ولو كان الله قد أطال بعمره حتى يومنا هذا، وأدرك الكيانات التي تأسست برغبة كل من بريطانيا وتركيا وحلفائهما بين شواطئ البحر المتوسط والخليج العربي، لأكتشف إن كثير من الكائنات العاقلة بين الساحلين قد تطورت من الضفادع سلوكيا، لما تمتاز به هذه المخلوقات العاقلة من صفات متطابقة مع أصولها غير العاقلة، حيثُ تطور النقيق في الجيل الأكثر رقياً إلى ثرثرة غير متناهية في الشعارات والتحليلات المؤدلجة لمعاناة الأمة وقدرها في الوحدة والتحرر وإنقاذ البشرية من الأفكار (الإمبريالية والشيوعية والخمينية والشعوبية...) والى آخر هذه السلسلة التي لا تنتهي من الأعداء المفترضين للأمة والوطن والثورة والسيادة ووالخ!.

كائنات سياسية

وفي اللعب على الاتجاهين (اليمين واليسار) نرى ان التكيف لدى هذه الكائنات السياسية يأخذ نمطاً آخراً يَطلقُ عليه أتباع السيد داروين بالتكيف البعدي Postadaptation إذ تحاول الكائنات أن تتكيف للبيئة التي تعيش فيها بأفضل صورة دونما تأثير على أصل الأنواع، وكان هذا جليا في التكيف والتحول ما بعد 2003 لكثير من اتباع تلك الكائنات التي نجحت بالانتقال السلس للمرحلة الجديدة ومستلزماتها في الأداء والشعارات، خاصة وان (القائد الضرورة) قد انت مجموعة قوانين تساعد على التحول السريع فقد اتخذ (مجلس قيادة الثورة) قراراً أعتبر بموجبه كافة سكان مملكته (وإن لم ينتمو) من نفس الأنساب والأصول، ومن يشك في ذلك (من القوميات والأعراق الأخرى) فما عليه إلا مراجعة مسؤول أختام الأنساب والأصول في ديوان الرئاسة الموقر، كي يجد لأبيه مكانا (فوق الشجرة) وبذلك أصبح لدينا خلال أقل من نصف قرن جيوشا جرارة من الحرس القومي والجيش الشعبي وجيش القدس والتي تطورت هي الأخرى بقفزات نوعية إلى منظمات وميليشيات وحشود تعج بها سوريا والعراق وليبيا ولبنان واليمن.

لو أدرك السيد تشارلز داروين (غفر الله ذنبه) البعض الآخر بعد سقوط دولة النقيق، لأكتشف أصولا وأنسابا أخرى غير القرود والضفادع، فقد دلت السنوات الثماني عشر المنصرمة على وجود علاقة سلوكية وسيكولوجية بين كثير ممن شغلوا مواقع الكائنات السابقة وبين كائنات أخرى مثل الذئاب والثعالب والحيتان، وما أدراك ما الحيتان، تلك وربُ العرش العظيم؛ أكبرُ من كل مصائبنا منذ مذبحة الحسين ومحرقة حلبجة حتى غزوة سنجار، حيث تطورت طفيليات بدائية لا تكاد ترى بالعين المجردة، خلال بضع سنوات إلى حيتان مفترسة، تأكل الأخضر واليابس، الحلال والحرام، دونما صوت أو حركة، والمذهلُ في تطورها السريع هذا وهي تلتهم حولها كل شيء، إنها لا تستخدم أي سلاح في الالتهام سوى أنها توقف نمو وتطور كل الأشياء فيما حولها، عكس ما تفعله النماذج المطورة من الثعالب، حيث التحايل والتملق والتدليس والنعومة والتخصص في علم (من أين يؤكل الكتف) وكيف تضرب (البواري)، أو ربما تختلف كثيرا عن تلك الأجيال المعدلة عن الذئاب، فالذئب يقتل كي ياكل وهؤلاء يقتلون على الهوية لمجرد القتل ليس إلا، ربما هي (أنيفالات) مصغرة تمتد في أصولها إلى اولئك الوحوش؟.

والغريبُ إن هذه الأنماط من السلوكيات تتعايش سلميا مع بعضها البعض رغم اختلاف أصول تطورها والبون الشاسع بين ما كانت فيه وما أصبحت عليه، ربما يكون جورج اورويل محقا بطروحاته في روايته (مملكة الحيوان) حينما إنقلبت الصفات المتأصلة على المكتسبة وكان ما كان؟

أعتقد والعلم عند الله أن مستر تشارلز داروين لو كان قد أدرك هذه الأيام لأعاد النظر في آرائه وأيقن إننا أولاد آدم مخلوقين من تراب، وإن بقية الكائنات هي التي تطورت من بعضنا وليس العكس كما كان يعتقد!

□□□

– تشارلز روبرت داروين (1809–1882) عالم الطبيعة والبيولوجيا الذي اشتهر بنظريته حول التطور والانتقاء الطبيعي.

– جورج اورويل كان كاتب روايات بريطاني اسمه بالميلاد إريك آرثر بلير تولد يوم 25 يونية سنة 1903 ومات يوم 1 يناير سنة 1950م.

لماذا خسرت أميركا والغرب المعركة في أفغانستان؟

ضرغام الدباغ
عمان

بين يدي بحث أترجمه عن الألمانية، وهو بعنوان "لماذا خسرت ألمانيا الحرب الصاعقة في الاتحاد السوفيتي" في الحرب العالمية الثانية.

بالطبع التساؤل والبحث لا يدور عن جزئيات الموضوع، بل عن مرتكزاته الأساسية، فالخطأ والنتائج الكارثية الكبيرة، غالباً ليس بسبب غلطة أرتكبها جنرال، ولا بطولة جنرال من الطرف الآخر، بل المشكلة تكمن في جذور الأمر وفي مبادئه واستراتيجيته. وبذا المنهج سنبحث النتيجة المريعة التي بلغتا الولايات المتحدة والتي بها سحبت معا التحالف الغربي بأسره إلى المأزق الذي لا مفر من نتائجه الكارثية، فلنقل من دون تزويق ولا تلوين للكلمات: الهزيمة مرة ساحقة، هزيمة سيكون لا تداعياتا واسعة النطاق .

التساؤل يبدأ لل كان من الضروري أن تذب الولايات المتحدة إلى أفغانستان؟ لل كان الذاب إلى المغامرة الافغانية نتيجة غضب؟ أو دفاعاً عن هيبة الولايات المتحدة، أو كان قراراً ينسجم مع السياسة الأمريكية الشاملة، ومثلها كان ارتكب خطأ فيتنام وكمبوديا، ولاوس، وقبلها كوريا، التي ما تزال تمثل جرحاً نازفاً للولايات المتحدة، مكلفة سياسياً واقتصادياً وعسكرياً. فالأمر في أفغانستان، إذن، لم يكن نزوة غضب!.. الولايات المتحدة عاقبت الشعب الأفغاني بأسره، والاحتلال ـو عدوان وإبانة، سوف تلاقي حتماً من يقاوما، والمقاومة على وفق القوانين الدولية والوضعية، عمل مشروع، والولايات المتحدة اعتمدت فيه كلياً على عنصر واحد فقط: القوة السياسية والعسكرية والاقتصادية للولايات المتحدة، واستخدامها لمجلس الأمن على وفق مشيئتها... ولا شيء أكثر من ذلك البتة.

وبناء على ذا الخطأ الجسيم، توالت أخطاء جسيمة أخرى، وانحدرت في لجة من القرارات الخاطئة. والأوربيون أذكياء، أصحاب خبرة طويلة في الحروب الاستعمارية والتوسعية وحروب التدخل، لذا تبينت أطراف أوربية عديدة الخطأ مبكراً وشخصته وتنبأت بهذه النهاية التعيسة، منها فرنسا، وألمانيا الاتحادية، وعبرت عن تشخيصها للخطأ بوسائل ناعمة. نقول ناعمة، لأن الولايات المتحدة تعدّ أن لها دالة كبيرة على أوربا، بسبب دورا المهم الحاسم في الحربين العالميتين) الثانية بخاصة (ومن ثم لعبت دور الحارس الأكيد والدرع الحصين لأوربا من اكتساح الاتحاد السوفيتي وأوربا الشرقية لأوربا الغربية. بوصفا العمود الفقري لتحالف الناتو) التحالف بين ضفتي الأطلسي.

حلف الناتو

وكان رفض الذاب إلى أفغانستان سيعد نسفاً أكيداً لحلف الناتو، وللعلاقات الأمريكية الأوربية. وذه معركة لم تكن القيادات الأوربية فتحت أبوابها مع الولايات المتحدة.

فرنسا ديغول، عبرت بوضوح تام عن أنها ضد حروب من هذا النوع، ورفض شيراك الحرب على العراق بوضوح تام، ولكنها سايرت الولايات المتحدة في الشأن الأفغاني، وبالطبع دفعت ثمن ذه المسايرة، ومثلها سائر الحلفاء الغربيين. وألمانيا بقيادة غيرهارد شرويدر رفضت الحرب على العراق بوصفا عدواناً واضحاً مخالفاً بصراحة للقانون الدولي، ومن يشارك فيها يرحل على ملاكات خرق القانون ونتائجه. وكنت قد أطلعت سنة 2005 على محاضرة ألقاها المستشار الألماني الأسبق هيلموت شمت) 27/فبراير/ 2005 وهو من عباقرة من قادوا ألمانيا في العهود كافة، تحدث فيا ذا الاستراتيجي متشائماً عن مستقبل الغرب، وشخص مبكراً أن هناك قوى سياسية واقتصادية، (اقتصادية بخاصة)، وعسكرية وسكانية جديدة في العالم ونحن نشهد تغيرات، قد تكون في العقود المقبلة حاسمة، وعبر عن عدم رضاه عن الحلول والأساليب، ومن تلك قوله نقطة جوهرية "إن الولايات المتحدة، ما زالت تمتلك القوة للتدخل في أي بقعة في العالم، ولكنها غير قادرة على حسم الصراعات لصالحها". وتصلح ذه الجملة لتكون مدخلا لدراسات وبحوث وتأملات في السياسة الدولية وفي ميزان القوى العالمي. وبتقديري أن المستشار الألماني المفكر، توصل بسرعة إلى رؤية العجز وإلى التخبط في زج القوى الحربية في مشكلات يمكن أن يجد العقل البشري حلولاً لها بعيداً عن القتل والتدمير، وأن الولايات المتحدة تمتلك (أو كذا يفترض) القوى الفكرية للتوصل إلى حلول، القنابل والصواريخ ليس من بين وسائلها المعبرة. بمعنى أن بوسعها إشعال الحرائق، ولكن ليس إخمادا!

مشكلة القيادات الغربية، أنها تتعامل مع قضايا الشعوب الأخرى، وكأنها معطيات رقمية، تضعها في ذاكرة الحاسوب، وذه المعطيات لا تنظر إلى جوانب المنظر وتفاصيله الإنسانية، وتالياً يتبين خطأ جنرال من لوس أنجلس، يتحدث عن الوضع الاجتماعي في قندار، وفق المعطيات والحسابات الدفترية، فبرأيه أنه أكثر رقياً من مجتمع قندار، وقد يكون الأمر مختلفاً كلياً. ووفق تسجيلات أمر...

حرب السفن في الخليج: صفقة أم صفعة ؟

عبد الجبار الجبوري
بغداد

تشهد منطقة الخليج العربي، تصعيداً خطيراً وحرباً بالوكالة ،بين أمريكا التي تنوب عنها إسرائيل،وبين إيران التي تنوب عنها فصائلها وميليشياتها المسلحة في عموم المنطقة، وفي العراق تحديداً،وهذا التصعيد له أسبابه، وله نتائجه الكارثية على المنطقة والعالم،فقد شهدت الايام الماضية،عملية هجوم على ناقلة (ميرسر ستريت) البريطانية، وقرصنة وخطف لسفن بريطانية وإسرائيلية ورومانية وغيرها، وتتجّه الأنظار كلها الى إيران وأتباعها، وهذه قرصنة نوعية تحصل للمرة الاولى ،بخطف أكثر من سبع سفن عملاقة مرة واحدة، وهذا ما دعا، بريطانيا،أن تدعو مجلس الامن الدولي للإنعقاد، لتفويّض هذه الدول، بالقيام بعمل عسكري، ضد إيران وميليشياتها في المنطقة،فيما أعلنت طهران حالة الإنذار ألقصوى للحرب،بعد تهديدات إسرائيلية مباشرة لإيران،وإعطاء الإدارة الأمريكية الضوء الأخضر، لإسرائيل بهذه الضربة، فيما هددت بريطانيا ورومانيا(برد قاس) ،على تصرفات إيران وزعزعتها أمن المنطقة ،والملاحة البحرية في الخليج العربي، وباب المندب ومضيق هرمز، هنا إستغلت الإدارة الامريكية، ودعت إيران للعودة فوراً، الى الاتفاق النووي في مفاوضات مؤتمر فيينا المتوقفة، عادة ذلك الفرصة الاخيرة،لأن الادارة الامريكية ، ترفض أن يبقى مؤتمر فيينا الى ما لانهاية، فيما قامت بعض الفصائل الولائية ،بقصف الحدود الاسرائيلية من داخل لبنان ،لجس نبض اسرائيل، والتي ردت بقوة على مواقع داخل لبنان، في نفس اليوم.

شكل الحرب

إذن نحن أمام مشهد حربي قادم، ولكن كيف يكون شكل هذه الحرب،سيبرانياً كما تريده رومانيا ودول اوروبية ،أم عسكرياً كما تريده اسرائيل وتدعمه أمريكا بكل قوتها وتباركه،وللاجابة على هذين السؤالين،نعتقد أن خطاب ابراهيم رئيسي ،في حفل مراسيم إستلامه الرئاسة الإيرانية،هو (خطاب حرب وتهديد)،إذ هدد (الدول الكبرى،من أي إعتداء على ايران سيكون الردّ هو الاقسى)،فيما قدم عرضاً لدول الخليج العربي،يستميل فيه، ويرسل لها رسالة (إطمئنان ،للحفاظ على أمن وإستقرار المنطقة)،حتى يحيّدها ،ويبعدها عن التحالف الدولي الذي تقوده أمريكا،وقد ردّت المملكة العربية السعودية، على خطاب رئيسي هذا، وطالب ايران، في الإلتزام بالمواثيق الدولية ، وعدم التدخل في الشؤون الداخلية للدول، والتخلي عن دعم ماسمته الميليشيات الولائية ،والإنسحاب من الدول العربية، وادانت عملية القرصنة والإعتداء على ناقلات النفط في الخليج العربي، وعدته تصعيداً إيرانياً، وتصدير أزماتها الداخلية الى الخارج،خاصة والتظاهرات الغاضبة التي عمت مدن كافة بما فيها العاصمة طهران،إذن هناك (صفقة أمريكية –ايرانية،)من الطرفين للعودة الى المفاوضات ،فإختلقت طهران عملية خطف الناقلة البريطانية، وإحداث أزمة، لتحويل انظار العالم عن تظاهراتها الشعب الايراني بكل قومياته ،في عموم ايران ضد نظام الملالي.

فيما نرى أن ماجرى في خليج عمان من الهجوم على ناقلة (ميرسر ستريت)، هو صفعة قوية لإسرائيل، رداً على قصف اسرائيل ناقلة ايرانية، قبل شهر في مضيق باب المندب،فيما يحاول حزب الله قصف الحدود الاسرائيلية ،من جهتي لبنان وسوريا الجولان، للتخفيف عن ايران في الداخل، وتغيير قواعد لعبة الاشتباك هناك.

التصعيد الاسرائيلي–الايراني، قائم بحرب الإنابة ،بين إسرائيل وحزب الله ،الذي يقوم بقصف صاروخي داخل إسرائيل وتشتيت المعركة مع إيران،وخلط الأوراق على الداخل العراقي،الذي يشهد عمليات ضد أهداف أمريكية من قبل فصائل ولائية، وميليشيات عراقية تجهر بقصف مواقع أمريكية، وتفجير أرتال امريكية منسحبة، وتصعيد في اليمن وسوريا، ولكن هذا لايعني أبداً أن امريكا لن تردّ، وأن بريطانيا لن تردّ،وتترك الأمر لإسرائيل فقط، خاصة وإن إسرائيل،لاتتوقف عند قصف مواقع حزب الله في لبنان وسوريا، ولكنها ستضرب العمق الإستراتيجي الإيراني،وهي تمتلك مبررات القصف.

وقصد هنا المفاعلات النووية في(نطنز وبارشين وغيرها،بعد أن إعترف روحاني، وأحمدي نجاد ،بقيام إسرائيل بسرقة الملف النووي الايراني كله،اليوم سيقول مجلس الأمن كلمته ،بخصوص طلب بريطانيا الردّ على إيران،وبعدها ستشكّل الادارة الامريكية ، تحالفاً عسكرياً من بريطانيا ورومانيا وإسرائيل،وربما فرنسا وألمانيا وغيرها،ضد إيران، تماماً كما حصل مع غزو العراق، وهذا ما أعلنته بريطانيا على لسان وزير خارجيتها ،وكذلك رومانيا وامريكا،إذن فكرة تشكيل تحالف عسكري، واردة جداً لمواجهة خطر إيران وأذرعها في المنطقة،وزعزعة إستقرار الملاحة في الخليج العربي وهرمز، وهو ماتخشاه الأدارة الامريكية،والاتحاد الاوروبي وبريطانيا،خاصة وإن خطر (المسيرات الايرانية)، صار يهدد المنطقة بفعاليته وخطره، وهو ماحدا باسرائيل بقصف مصنع(غزة) داخل إيران وتدميره، إن المفاوضات في مؤتمر فيينا، أخذت طابعا واحداً، ومطلباً واحداً، وهو (حلّ الميليشيات وتدميرالصواريخ والباليسيتية والمسيرات)، وهذا ماترفضه إيران لأنها تعتبره ، السبب الوحيد لوجودها وسيطرتها على المنطقة ، وبقاؤه من بقائها،وحلّ الميليشيات يهدّد مستقبل إيران ومصالحها الإستراتيجية،بل يقضي على مشروعها القومي الفارسي والديني الكوني، نعتقد أن مايجري من تصعيد ودعم وتدخل إيراني، في أكثر من مكان في الشرق الاوسط(العراق وسوريا واليمن ولبنان)،وتراشق في المضائق والخليج العربي على السفن، له تداعياته وإنعكاسه السلبي على عموم المنطقة،وما جرى من قرصنة إيرانية لسفن غربية وإسرائيلية ،هو تمهيد لحرب طويلة في المنطقة،ليس من الضروري،كما نقول دائماً مواجهة عسكرية ،واشتباك جيوش،ولكنها بكلّ تأكيد حرب سيبرانية، وقصف مواقع حساسة بالطائرات والصواريخ العابرة الذكية، وستشمل لبنان وسوريا والعراق، ويكون العراق ساحة لهذه الحرب،لتوفر عوامل ومسببات الحرب،بل وإعتماد إيران على أذرعها، وفصائلها واحزابها في العراق، رأس الحربة والنفيضة، لمواجهة أي غزو أو عدوان يهدد ايران ،وهو ماتعوّل عليه ايران ،وتعتبره قاعدتها المتقدمة في المنطقة، وهذا مبعث قلق عميق للإدارة الامريكية.

حصول تغيير

وقد أبلغه الرئيس جوبايدن لرئيس الوزراء الكاظمي، في زيارته الاخيرة لواشنطن، والجميع رأى الورقة بيد الرئيس،يحذّر فيها طهران، ويبلغها عبر وسيطها الكاظمي ،وأمام الرأي العام العالمي،نرى كل هذا ونحن واثقون من حصول تغيير جيوسياسي وشيك في المنطقة، وضبط إيقاع السلاح المنفلت في المنطقة، والتخلّص من عوامل القلق ،الذي يهدّد المصالح الإستراتيجية للمنطقة عموماً،وأمريكا خاصة، ونرى ملامح الشرق الاوسط الكبير،خاصة وأن البنتاغون رفض الإنسحاب العسكري من العراق، أثناء زيارة الكاظمي، وقال (أننا باقون لأمد طويل) ، وهذه رسالة قوية جداً، للميليشات والفصائل العراقية الولائية وايران،لمن يصرّ على طرد القوات العسكرية الأمريكية من العراق، وغلق سفارتها وقواعدها، الأوضاع كلها مفتوحة على تداعيات مرعبة ،لايمكن التكهّن بمستقبلها ،أبواب الحرب مفتوحة على مصراعيها ، في ظلّ تصعيّد وتهديّد إسرائيلي وأمريكي وإيراني، لإشعال حرب مدمرة في الشرق الاوسط، ،فهل ستكون حرب السفن بداية لهذه الحرب و سبباً فيها،أم (صفقة) لتمريرصفقة عودة الاتفاق النووي الايراني، في مؤتمر فيينا،أم سيتكون (صفعة) ضربتها إيران بوجه أعدائها ،لتحقيق حلمها في أن تكون دولة نووية ،رغم أنف أمريكا وإسرائيل والعالم...

> نرى أن ماجرى في خليج عمان من الهجوم على ناقلة (ميرسر ستريت)، هو صفعة قوية لإسرائيل، رداً على قصف اسرائيل ناقلة ايرانية، قبل شهر في مضيق باب المندب،فيما يحاول حزب الله قصف الحدود الاسرائيلية ،من جهتي لبنان وسوريا الجولان، للتخفيف عن ايران في الداخل، وتغيير قواعد لعبة الاشتباك هناك.

زواج المساكنة والتبصّر

عادل سعد
بغداد

يظل الدكتور حميد عبد الله واحداً من الاعلاميين القلائل الذين تفرغوا للتاريخ في سرد شيق لوقائع اجتاحت العراق وتميزت بشواهد محتدمة ، ومع كل ذلك الاحتدام وما قد يستقطب من ولاءات، تمرس عبد الله في المعاينة المتشعبة وعدم الاطاحة بالمعلومة مهما كانت صغيرة او هامشية ، وتبعاً لهذه المواظبة انخرطَ في تفكيك الحدث والامساك باطرافه ضمن غربلة استطلاعية تحليلية خالصة .

اعرف حميد عبدالله منذ اربعين عاماً انساناً مهذباً ومثابراً دمثاً في مواقفه الاجتماعية ، وفي مهنته الاعلامية بعيداً عن الفضفضة الدعائية ، واذكر اني تلقيت منه اتصالاً هاتفياً عندما كنت في دمشق عارضاً عليّ عملاً في صحيفة (الناس) التي كان يرأس تحريرها لكني اعتذرت ، وبعدها التقيته مرة او مرتين في شارع المتنبي ضمن (وصلة) يوم الجمعة .

حميد عبد الله في سرده للوقائع التاريخية من خلال (تلك الايام) يتحدث في منطقة مطبات ، بل وكمائن ، لكنه في كل الصولات التي خاضها حتى الان تحلى بالاطمئنان ليس لمناورة في تحاشي تلك الكمائن ،بل لسجية نظيفة تتعاطى الحديث بالمعلومة الموثقة المعينة على الاستدراك والتطهر

لقد امتنع ان يكون قاضياً ، او راوياً ملهماً ،حافظَ على المسافة الامنه بينه وبين المتحدثين له ، وهذا بحد ذاته مايفسر اقبال العديد من الذين عاشوا تلك التجارب المريرة على ان يختاروه بثقة شاهداً توثيقياً على المعلومات التي يدلون بها في حين طوّح اخرون باسترجاع لصالح فضائح وتشكيك وهلوسة حصصية وفقدان توازن واعتقد ان بعضهم قبض ثمن اتعاب ذلك...

هناك من يريد العبث (بالجثث) مع الاسف في عناد بشع تكريساً للانقسامات والعمل بشروط ابقاء العراق رهينة الحافة تحت طائلة ثقافة النواح في بيئة سياسية علاماتها الفارقة الشيخوخة رغم شدة الغلمنة السياسية التي تحكمها ، وتلك مفارقة يدفع العراق ثمن هيمنتها ان بعض الذين فتحوا حسابات اعلامية لهم مستثمرين منصة (اليوتوب)، ذروا المزيد من الملح على جروح عراقية غائرة في تسطيرحكواتي غايته ان لايغادر العقل العراقي قائمة الحروب ، وكأن الذي نعاني منه الان لايكفي في تسويق التشرذم والنكايات والتلوي.

منصة وطنية

كان من الممكن ان تكون هنالك منصة وطنية للمراجعة والتقصي تأخذ بأعتبارات المساءلة المنصفة ، وتلك بحق احدى مستلزمات البحث التاريخي،لكن الذي حصل افتتاح دكاكين اعلامية تباع فيها المعلومات المزيفة بمزاحمة غير عادلة مع الحقائق فأختلطت الرؤية وتحولت العروض الى سوق رخيصة

ان هناك زواج (مساكنةً) بين بعض العقول العراقية والماضي لكي لاتتخلص من سوابقها المرضية

بتشخيص اوفر ، بعض الاسترجاعات الاستذكارية خرجت عن طاعة التصفح لتتحول الى نبش هدفه تكريس الاساءات ، والاستمرار في انهاك البلاد ، والمؤسف تسلل هذا الوباء المعرفي (راهياً) الى دراسات اكاديمية سياسية حيث يزدحم طلبة الماجستير والدكتوراه على التاريخ السياسي والنظم السياسية في حين تفتقر تلك الدراسات الى القراءات المستقبلية ، الا من قليل ينزوي في تكهنات وليس استنتاجات علمية مستمدة من التضمين المستقلبي في الحاضر.

ان الولع المزمن للتفتيش بالماضي قد تسبب بكلفة نفسية باهظة عملت على تلييف الذهن العراقي وتكريس الانقسامات ، وقد باتَ مقيماً في اغلب هوامش وسائل الاعلام وفي ملفات الاحزاب ، وكذلك في الحشو اللغوي اليومي الذي تشهده مقاه ومنصات ثقافية ، ومادة لمقارنات بين الذي يجري والذي جرى الى الحد الذي بات فيه تمني نظام يحكم بالحديد والنار واشاعة ثقافة الفزع والحظر الذهني وامتلاك التفويض السياسي المطلق انه (الحل الناجع) للازمات التي تضرب العراق الان .

هكذا يراد تسويق قناعات ان لابديل من اعلان الصرامةالمغلقة الخالية من الاعتبارات الانسانية وتعليق الامال على قائد يفوّض نفسه التصرف المطلق ، شخصية كارزمية يشرعن حكم العائلة ، او القبيلة ، او المنطقة ، او بجميع هذه المنصات لينقلب على الحال و(يحرر) العراقيين من التخبط الذي هم فيه وانتاج الماضي مجددا .. انها احدى مغذيات الخيبة الكامنة في الذهن العراقي لتوريط هذا الذهن في متاهات جديدة ولكن بلبوس حق القوة. بخلاصة تحذيرية ، لا فكاك من المحنة التي يعاني منها العراقيون الا بأنتزاعهم من تلك السطوة المعرفية المشوشة ، والتغرغ في للتصدي للعهر السياسي السائد الان .

لم يعد هناك حرس قديم فقد انتهت هذا التوصيف على قارعة فساد الحماية ، ولم تعد البنية النفسية العراقية قادرة على تحمل اقامة المزيد من مجالس العزاء .

ان امام حميد عبدالله ان يفكر الان بمغادرة هذه المهمة الاعلامية المضنية.. العراقيون بحاجة ماسة الان لكي يتنفسوا. ثم ما الذي يمنعه من الانخراط في فرصة من اجل المستقبل،فرصة تقيم حدوداً للانتظار وتفتح ثغرة للتبصر.....

السيولة الشعرية

حسين الصدر
Husseinalsadr2011@yahoo.com

-1-

السيولة الشعرية مصطلح يقابل السيولة النقدية ،
انه يعني باختصار وجود القدرة على رصف القوافي تزامناً مع الأحداث من دون عناء ولا إبطاء .
وهذه ميزة مُهمةٌ يستطيع معها الشاعر أن يواكب الحراك العلمي والفكري والثقافي والأدبي .

-2-

ومن المعلوم ان الشعراء على قسمين
الأول : المُقِلّ
والثاني : المُكْثِر
ولا شك أنَّ السَيولة الشعرية تحالفُ المُكثرين .
وفي هذا الباب :
يبرز الشريف الرضي –رض –كشاعرٌ مكثر ، لم يعثر له على بيتٍ واحد يتسم بالضعف أو الركاكه .
ومن هنا :
سمّاه بعضهم (أشعر قريش) ذلك أنَّ شعراء قريش كثيرون ولكنّ المُكثِر المُجيد منهم ليس بكثير ..!!

-3-

يقال :
انِ الفرزدق قال :
انّ قلع ضرس من أضراسي أهون عليّ من نظم بيت واحد في بعض الأحيان
انه شاعر كبير ولكنه لم يملك السيولة الشعرية
وهناك أصحاب الحوليات (اي القصائد الحَوْلِية) التي لا يخرجونها للناس الا بعد عام كامل من الصقل ..!!

-4-

وقد شاع عن المرحوم الشاعر الشهير الشيخ عبد المحسن الكاظمي انه صاحب سيولة شعرية متميزة وكان يقوى على ارتجال القصيدة الطويلة فضلاً عن الأبيات القليلة ، وقد نجح في الامتحان حين دعي الى حفل فأعدّ له قصيدة خاصة فعمد بعضهم الى سرقة القصيدة وحين وصل الحفل وقُدّم لالقاء القصيدة افتقدها فارتجل قصيدة طويلة دون ان يظهر عليه التكلف .

-5-

وممن عرفناه مالكاً للسيولة الشعرية من المعاصرين الخطيب الأديب السيد داخل السيد حسن صاحب معجم الخطباء .
فقد بعث الينا بأبيات فور اطّلاعه على خبر تقديم الاستاذ ستار جبر كاظم رسالته الجامعية الموسومة بـ (حسين محمد هادي الصدر نشاطه السياسي والفكري) لنيل الماجستير، والتي نال بها الماجستير بدرجة جيد جداً عال في 2021 /7 /11
لقد كتب يقول :
يمثّل الحسين الصدر تزهو الرسائلُ
وَتَاريخُه قد تَوَجَتْهُ الفَضائلُ
فيا أيها (الستار) بُوركتَ همَّةً
وتسلمُ في الابداع منكَ الانَامِلُ
وناقشت في مجد الحسين رسالة
تفاخرُ فيها الجامعاتُ الأصائلُ
اليكَ القوافي الغُرّ تُهدى قلادةً
لقد صاغها منْ جوهر الشعر (داخِلُ)
كما أرسل الباحث الأكاديمي والاديب الرسالي السيد محسن الموسوي حفظه الله –
وهو ممن يفيض الشعر من ينابيع أدبه الجم هذه القصيدة :
تطرّزكَ الحروفُ ، وأنتَ نورٌ
تشعُّ ، وأنتَ مدرسةُ الكرام
يليقُ الحرفُ يسمو فيكَ حباً
ويُظهرُ عشقَهُ بينَ الكلام
فيا مَنْ حازَ مجداً عبقرياً
وصانَ العهدَ في زمنِ الظلامِ
وأعطى جهدَهُ ليصونَ نهجاً
حسينياً على أبهى مرامِ
وجاهدَ في زمانٍ كادَ يمحو
كرامَ الناسِ في أقسى نظامِ
لآلِ الصدرِ عنوانٌ مضيءٌ
دمٌ وصحائفُ العلْمِ التمامِ
وعنوانُ الكرامةِ قَد تجلّى
بهم ، في كلّ ركْنٍ أو زحامِ
يحقُّ لكمْ فخارٌ حيثُ شئتمْ
يحقُّ لنا مباركة الكرامِ
ولولا خشية الإطالة لأوردنا المزيد من الشواهد فالعراق بلد الشعراء وواهم من يزعم أنّ ملكة الشعر قد أصابها الضمور ...
انها لن تموت في العراق أبداً فالعراق منجم الابداع والعطاء ، وقد فاق بعلمائه وشعرائه سائر البلدان .

الخطر العصري الجديد المقبل

علي محمد فخرو
المنامة

موضوع وإشكالية التواصل الإلكتروني والاجتماعي تصاعدي وتزداد مخاطره الجانبية شيئاً فشيئاً، ودون أن يشعر كثيرون بجدية تلك المخاطر، إلى أن وصل إلى صورته الحالية الملأى بالتعقيدات والأخطار الكبيرة وقلة الحيلة في مواجهتها . وتشير كل الدلائل إلى إمكانية نمو تلك المخاطر وأنواعها وأعداد المتعرضين لسوء استعمالها في المستقبل المنظور. نشير إلى محنة تلك الظاهرة بسبب انفجارات فضائح شبكات التواصل المتعاقبة في وجه العالم كله، والتي تتمثل في أشكال لا حصر لها، وترتبط بكل الرذائل التي عرفتها البشرية عبر تاريخها الطويل، وتمارسها قوى المال والإنتاج والاستخبارات والسياسة والدين، وعديد من مكونات المجتمعات المدنية بشتى صنوفها. نحن إذن أمام وباء اجتماعي ينتشر بسرعة كبيرة، ويبدل ملامحه وقواه بخطوات متسارعة. وكلما ظن أطباء الاجتماع أنهم توصلوا إلى إيجاد علاج لذلك الوباء أو منهجية وقاية، انفجرت إشكالية جديدة بأبطال جدد. فخيال الإنسان وقدراته على إيجاد مسالك الشر ليس لها حدود. وها نحن نقترب شيئاً فشيئاً من مجتمعات الأخ الكبير المهيمن على أجساد وقلوب وعقول الآخرين، والمراقب لكل حركة مجتمعية، والمختبئ وراء ألف قناع وقناع، فقد أصبحت وسائل التواصل الإلكتروني والاجتماعي قادرة على معرفة تفاصيل كل ما يفعله الإنسان أثناء حياته اليومية: عمله، تنقلاته، أحاديثه، علاقاته العائلية الحميمة، أوقات راحته، قراءاته، الموسيقى التي يستمع لها. وقريباً سيصبح بالإمكان معرفة أحلامه وخيالاته ورغباته الدفينة، وحتى توقه الروحي؛ إذ سيكون بالإمكان عرض كل ما يجمع من معلومات عنه على وسائل الذكاء الاصطناعي القادرة على التحليل والتفكيك والاستنتاج، وبالتالي رسم صور مختلفة عنه لأصحاب الإعلان والتجارة والموضة ولجهات الهيمنة السياسية والأمنية والثقافية. عند ذاك لن تكون هناك خصوصية ولا ذاتية فردية وغيرها من الملموس من الإنسان، ليحل محلها عالم المتخيل الذي لا طعم له ولا رائحة في عالم الواقع البشري.

عند ذاك أيضاً ستنتقل مصادر القوة والهيمنة والكلمة العليا من القيادات الكلاسيكية، من مثل الملوك والرؤساء والسياسيين وقادة العسكر وأصحاب المال والوجاهة الاجتماعية، إلى القيادات الجديدة: ملاك ومديري شركات التواصل الإلكتروني والاجتماعي، فهم وحدهم سيديرون ويصنعون ويوجهون.

صورة تراجيدية

هل هذه صورة تراجيدية مرعبة؟ نعم، إنها كذلك، ومن يهرب منها يهرب إلى عالم الأحلام والتمنيات والبراءة. والسؤال المنطقي هو: متى سنرى جهداً دولياً مشتركاً لدراسة الأمر، والوصول إلى ما هو صحيح وما هو متخيل، والاتفاق على خطوات عولمية لمواجهة هذا الأمر الجلل. فليس هذا بأقل أهمية من مواضيع البيئة وحقوق الإنسان والتجارة والأسلحة الذرية التي وضعت لها معايير عالمية بالتزامات أخلاقية، بسبب كونها مواضيع تمس البشرية جمعاء. ومثلما وجدت مؤسسات دولية تابعة لهيئة الأمم، أو مستقلة، لمتابعة تطورات وتنفيذ ما يخص تلك المواضيع الكبرى، فإنه قد آن الأوان أن تخطو البشرية جمعاء لمواجهة موضوع الساعة: التواصل الإلكتروني والاجتماعي. ما عادت المؤتمرات المتخصصة تكفي، وما عاد الأخصائيون وحدهم هم المسؤولون؛ بل أصبح ضرورياً أن ينزل قادة السياسة والاقتصاد والثقافة الملتزمة بإنسانيتها والدين المهدد في وجوده، أن ينزلوا في الساحة ويعتبروا المعركة القادمة المؤكدة معركتهم. أن يترك الأمر لمؤسسات من مثل »جوجل «و»فيسبوك« و»أمازون «و»تيك توك «وعشرات من أمثالها، وهي كلها صاحبة مصلح

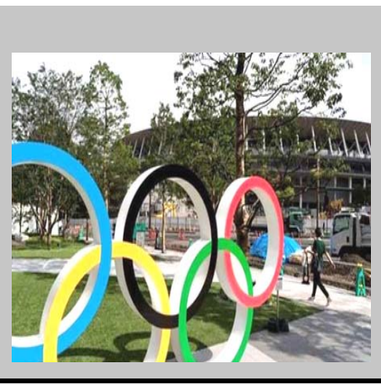

طوكيو تعلن الحصيلة النهائية لإصابات كورونا في الأولمبياد

□ طوكيو- وكالات: أعلنت اللجنة المنظمة لدورة الألعاب الأولمبية المقامة حاليا بالعاصمة اليابانية طوكيو، امس الاحد تسجيل **26** حالة إصابة جديدة بفيروس كورونا المستجد بين المعنيين بالأولمبياد، وذلك في اليوم الأخير من المنافسات. وكانت اللجنة قد سجلت الخميس الماضي أعلى حصيلة يومية للإصابات خلال الأولمبياد، منذ بدء إصدار تقريرها اليومي بهذا الشأن في أول تموز الماضي، حيث أعلنت عن **31** حالة. وبذلك وصل إجمالي عدد المصابين بالعدوى بين المعنيين بالأولمبياد حتى الآن إلى **430** حالة. وضمت قائمة الإصابات الجديدة خمسة من ممثلي وسائل الإعلام الأجنبية، كما ضمت عددا من المتطوعين والموظفين والإداريين باللجنة المنظمة وغيرهم.

الزمان – السنة الرابعة والعشرون العدد 7037 الإثنين 30 من ذي الحجة 1442 هـ 9 من اب (اغسطس) 2021م

Azzaman Arabic Daily Newspaper Vol/24. Issue 7037 Monday 9/8/2021

مدرّب الأولمبي يعلن القائمة النهائية للمعسكر الخارجي

المنتخب الوطني يغادر إلى أسبانيا وينهي تدريباته على أرض الشعب

احدى الوحدات التدريبية للمنتخب الوطني

بغداد- الزمان

وغادر منتخبنا الوطني امس الاحد عبر طائرة للخطوط الجوية العراقية إلى إسبانيا للدخول في معسكرٍ تدريبي هناك بقيادة المدرب الهولنديٍ أدفوكات في التجمع الرسمي الأول للمنتخب مع المدرب الجديد الذي سيقود أسود الرافدين في التصفيات النهائية المؤهلة لكأس العالم في قطر 2022. وتضمُ قائمة المنتخب الوطني التي ستغادر إلى إسبانيا 24 لاعباً، هم كلٌ من : جلال حسن ومحمد حميد وفهد طالب لحراسة المرمى، واحمد إبراهيم وسعد ناطق وميثم جبار وعلي فائز وكرار عامر وعلاء مهاوي وضرغام إسماعيل وعلي عدنان لخط الدفاع، وأمجد عطوان ومحمد قاسم وهمام طارق وابراهيم بايش وشريف عبد الكاظم وحسين علي وسجاد جاسم وبسام شاكر لخط الوسط، وشيركو كريم ومحمد داود ومهند علي وعلاء عبد الزهرة ومهند عبد الرحيم لخط الهجوم. وانهى منتخبنا الوطني تجمعه الأول، على ملعب الشعب الدولي، تحضيراً للتصفيات الآسيوية المؤهلة لمونديال قطر 2022 والتي ستلعب بداية الشهر المقبل. وخاض منتخبنا تدريباته بقيادة المدرب المساعد رحيم حميد ومدرب الحراس أحمد جاسم، في الوحدة التدريبية التي ستكون مفتوحةً أمام جميع وسائل الإعلام لتغطية تدريبات أسود الرافدين. ومن جهة اخرى أعلنَ مدرب منتخبنا الاولمبي لكرة القدم، التشيكي ميروسلاف سوكوب، قائمة المنتخب النهائية التي ستخوض المعسكر الخارجي خلال الايام المقبلة. وقالَ المدير الاداري لمنتخبنا الاولمبي، جليل صالح : إن المدرب قرر دعوة 30لاعباً للمعسكر الخارجي الذي من المؤمل أن يقام في تركيا للفترة من الثامن عشر حتى الواحد والثلاثين من الشهر الحالي. مؤكداً: أن اختيار القائمة النهائية جاء بعد اطلاع المدرب على مستويات اللاعبين خلال المعسكر الداخلي للمنتخب في محافظة كربلاء المقدسة والذي ضم 54لاعباً. وأضافَ المدير الاداري للمنتخب الاولمبي: أن المدرب سوكوب سيختار 28لاعباً للمعسكر الخارجي من مجموع 30لاعبا من الذين تمت دعوتهم للقائمة النهائية، وذلك في حال حدوث إصابة لأحد اللاعبين أو بسبب الجاهزية التي قد تعيق التحاقهم للمعسكر الخارجي. وأشار صالح : أن دعوة اللاعبين المغتربين للمعسكر الخارجي قد تكون صعبة لكونه خارج ايام الفيفا دي وأغلب اللاعبين يلعبون مع انديتهم حالياً تحضيراً للموسم الجديد، وسوف يتم التحاقهم بأقرب تجمع للمنتخب خلال الفترة المقبلة في (الفيفا دي)، والمدرب على تواصل مباشر مع جميع اللاعبين الذين ستتم دعوتهم. وضمت قائمة الاولمبي النهائية لحراسة المرمى كلا من مصطفى عذاب (الناصرية) وعماد عيسى (زاخو) وعبد العزيز عمار (الكرخ) وحسن أحمد (السماوة)، بينما ضمت قائمة اللاعبين كلا من: محمد الباقر كريم (الديوانية) وناجي ناطق (النجف) وعباس ياس وسالم أحمد وعلي شوقي (الميناء) وحسن رائد (القوة الجوية) ومنتظر عبد الامير ورافد طالب ومصطفى وليد وحسن عبد الكريم (الكرخ) ومنتظر محمد جبر واحمد حسن مكنزي (الزوراء) وعلي محسن وصهيب رعد واحمد سرتيب (النفط) وزيد تحسين وكرار محمد ووكاع رمضان (الطلبة) وعبد الامير عبد الكاظم ومؤمل عبد الرضا ورضا فاضل (أمانة بغداد) وأثير صالح (القاسم) واحمد زامل (نفط البصرة) وعمار غالب وصادق زامل (الشرطة) واحمد هديب (رديف الشرطة).

ميروسلاف سوكوب

درجال: أسود الرافدين تمثلنا جميعاً والدعم النفسي والإعلامي مهم

بغداد- الزمان

اكد وزير الشباب والرياضة عدنان درجال، ان المنتخب الوطني يمثل الجميع، مشددا على ضرورة الدعم النفسي والإعلامي للارتقاء صوب القمة .وذكرت الوزارة في بيان صحفي ، ان وزير الشباب والرياضة عدنان درجال، اصطحب عدداً من نجوم المنتخب الوطني السابقين بكرة القدم في جولة تفقدية لملعبيَ الزوراء في العطيفية، والمدينة في الحبيبية، إطّلعوا خلالها على المنشآت التي يتضمنها كل ملعب منهما، سبقتها جلسة نقاشية وحوار في شؤون الرياضة عمومًا، وكرة القدم بالأخص. واضافت، ان الجولة تضمنت زيارة المرافق الحيوية لكلا الملعبين، والتقاط الصور التذكارية، فضلًا عن قيام وزير الشباب والرياضة بتقديم شرحٍ وافٍ عن جميع التفاصيل، وكل التعديلاتٍ الجديدة التي تم إدخالها على الملعبين، والدعم والمتابعة من جانب الوزارة لآليات العمل وبشكل دوري. وأكدَ درجال خلال حديثه مع نجوم الكرة أثناء الجولة ، بحسب البيان، على أهمية إنجازهما، كونهما سيحدثان نقلة نوعية في مجال البنى التحتية الرياضية بمحافظة بغداد وسيُسهمان إيجابًا في سعي الوزارة وإتحاد الكرة لرفع الحظر الكلي عن الملاعب العراقية. وأضافَ: عليكم تبني حملة لإيصال رسالة إلى المواطنين تشجعونهم من خلالها على أخذ اللقاح للحد من مخاطره وعدم تفشي الوباء، وفي الوقت نفسه توفير الدعم والإسناد الإعلامي لمنتخبنا الوطني، لا سيما وأنه يحظى باهتمام خاص ومتابعة متواصلة من قبل رئيس الوزراء، مشيرًا إلى أن التأهل لكأس العالم حلم ينتظره العراق بأكمله من زاخو حتى الفاو، ونحن نتأمل وجود العراق كأحد الفرق المتأهلة على الرغم من صعوبة المهمة لكنها غير مستحيلة. وختمَ درجال بالقول: ان الدعم النفسي والإعلامي مهم جدًا للارتقاء صوب القمة، وأنتم العارفون بذلك، فالمنتخب يمثلنا جميعًا، ونحن نحتاج إلى الفرح، وأنتم السباقون به. من جانبهم أشادَ نجوم الكرة السابقين بمبادرة وزير الشباب والرياضة وسعيه الدائم لتطوير البنى التحتية خدمةً للرياضة العراقية، وما قدمهُ خلال المدة الماضية وما زال يقدمه من أجل عودة العراق لأخذ مكانته الطبيعية على صعيد الرياضة، وأثنوا على دوره ودور وجهود وزارة الشباب والرياضة في دعم المنتخبات الوطنية في جميع الألعاب. وطالبوا الوزير بنقل رغبتهم في لقاء رئيس الوزراء في مقابلة خاصة لمناقشة واقع الرياضة، وإبعادها عن السياسة كونها رسالة سامية تجمع ولا تُفرق.

في المرمى

دانة أطهر من أطهركم

امرأة طعنت في شرفها كما يروي الكتاب المقدس، تعامل معها الناس بقسوة وغلظة، أرادوا أن يرجموها، فلما وضعوها موضع التنفيذ، قال لهم السيد المسيح (ع) كلمته الخالدة (من كان منكم بلا خطيئة فليرمها بحجر)، سمعوه فلم يرجمها أحد.. تساءلوا في قرارتهم.. من منا بلا خطيئة؟ فمن منكم يا سادة الرياضة بلا خطيئة كي يستدعي معاني الاتهام كلها ويرميها على عروس العاب القوى دانة حسين؟ من منكم أيها الخائبون بلا ذنب لكي يتنمر عليها في مواقع التواصل الاجتماعي ويسخر منها؟

دانة المثقل جيدها بالميداليات الملونة.. المطرز تاريخها بالمحطات المضيئة.. بنت الرافدين التي افنت حياتها في الميادين، واهرقت رحيق عمرها وهي تحصد الإنجاز تلو الإنجاز، تتعرض الى هجمة شرسة غير مسبوقة، وكأننا شعب بلا ذاكرة مصاب بالزهايمر الى درجة جعلتنا نتناسى ما حققته على مدى أيامها واعوامها، فقد انطلقت من الدورة العربية بالجزائر عام **2004** بوسامين نحاسيين، ثم مرت الى بيروت لتخطف ذهبية وفضيتين في البطولة العربية عام **2005** وتتوجه الى الدوحة لتكون على الموعد مع العاب غربي اسيا **2005** بفضية وبرونزية، وتحلق بثلاث ذهبيات في البطولة العربية التي اقيمت في الجزائر عام **2006**، ثم تجني فضية وبرونزية بالدورة العربية الحادية عشرة في مصر عام **2007** وثلاث ميداليات في الدورة العربية بالدوحة **2011** فضلا عن تمثيلها العراق بالدورات الأولمبية والمحافل الدولية.

كل ما حققته عروس العاب القوى قيد باسم العراق، وليس باسمها فحسب، فقد كانت علامة متوهجة، ونجمة ساطعة في سماء ام الألعاب خلال العقدين الماضيين، ضحت على مذبح الوطن، وهي تقف على حافة مشوارها الرياضي، بأعز ما تملك.. رقتها وانوثتها.. في سبيل أن يستمر عطاؤها، وتواصل حصد الألقاب، وتقدمها لبلدها، بعد أن عجزت الرياضة العراقية ان تلد خليفتها في المضامير.

قررت ان لا تتوقف، وقد تعدت منتصف الثلاثين، هاجسها الوصول أولا الى خط النهاية مهما كلف الامر، حتى لو جاء على حساب صحتها وجسدها.. دافعها المزيد من الاوسمة فماذا قدمتم أنتم؟ يا من تعيبون عليها كل هذه التضحيات.. ماذا حققتم؟ يامن قدتم الرياضة إلى مثواها الأخير.. محطمة.. مدمرة.. خربة.. تنعقون على اطلالها بصوت مبحوح، ومسوغات فارغة.

أنتم من تستحقون الرجم بكل المفردات اللعينة.. يامن ترونها نقطة سوداء في ثوب الرياضة الرث المهلهل.. أيها الفاسدون المزيفون.. أيها السراق، يا شذاذ الافاق.. دانة أطهر من أطهركم.. يامن محوتم التاريخ، وقضيتم على المستقبل، بشبقكم المادي، وهوسكم بالمناصب.. كلكم خطايا.. دنستم كل جميل ورائع في رياضة، ضاعت بالتيه، وصارت الى العدم.

عمار طاهر

سلطات مطلقة للمجلس التنفيذي باللجنة الأولمبية الدولية

أمريكا تقهر الصين وتتصدّر الترتيب العام في الميداليات الملونة

□ واشنطن- وكالات: تصدرت الولايات المتحدة الأمريكية، جدول ترتيب ميداليات أولمبياد طوكيو التي تختتم فعالياتها، امس الأحد. وحصد رياضيو الولايات المتحدة 41 ذهبية و 39ميدالية بواقع 113 فضية و 33 برونزية في طوكيو. وتصدرت الولايات المتحدة بذلك جدول ترتيب الميداليات للدورة الأولمبية الثالثة على التوالي. وتصدرت العداءة المخضرمة أليسون فيليكس المشهد بالفوز بذهبية سباق 400 *4متر تتابع وبرونزية أخرى في فئة الفردي، لتصبح أكثر الرياضيين الأمريكيين تتويجا بالميداليات في مضمار ألعاب القوى على مر العصور. وفي منافسات السباحة سجلت أمريكا حضورها بقوة أيضا، من خلال نجمي السباحة الحرة كاليب دريسيل وكاتي ليديكي، رغم سقوط الأخيرة أمام الأسترالية الصاعدة اريارن تيتموس في عدد من سباقات المسافات القصيرة. وحلت الصين مستضيفة أولمبياد 2022 الشتوي، في المركز الثاني بجدول الميداليات برصيد 88 ميدالية بواقع 38 ذهبية و 32 فضية و 18 برونزية. وجاءت اليابان الدولة المضيفة لأولمبياد طوكيو في المركز الثالث في القائمة، بإجمالي 58 ميدالية بواقع 27 ذهبية و 14فضية و 17برونزية، في حصيلة قياسية على المستوى الوطني. وسجلت بريطانيا أنجح مسيرة لها منذ أولمبياد بكين 2008 حيث تصدرت قائمة الدول الأوروبية المشاركة بحصدها 22ذهبية و21 فضية و 22 برونزية. وحل الفريق الروسي الذي شارك بشكل محايد دون رفع علمه أو عزف نشيده الوطني على منصات التتويج، في المركز الخامس بعشرين ذهبية و28 فضية و 23 برونزية. وبإمكان دولة سان مارينو الاحتفال بإنجازها في طوكيو بحصد فضية واحدة وبرونزيتين ببعثة تتألف من 5 رياضيين. وحصدت بوركينا فاسو أول ميدالية في تاريخها من خلال هيوز فابريس زانجو نجم الوثب الثلاثي.

تفوق : لاعبو المنتخبات الامريكية يتفوقون على المنتخبات الاخرى في الاولمبياد

سلطة مطلقة

حصل المجلس التنفيذي للجنة الأولمبية الدولية، على سلطة تعليق رياضة، حدث، أو اختصاص من برنامج الدورات الأولمبية، دون الحاجة لتصويت كامل لأعضاء اللجنة الأولمبية الدولية. في السابق كان يمكن للمجلس أن يوصي بالتعليق، لكنه حصل على سلطة التصرف من جانب واحد من قبل الأعضاء، خلال الاجتماع رقم 138 للجمعية العمومية للجنة الأولمبية الدولية، في ختام منافسات أولمبياد طوكيو.

ويمكن أن يؤدي هذا التغيير إلى قلق خصوصا في رياضة رفع الأثقال، وهي رياضة شابتها مشاكل مرتبطة بالمنشطات، والاتحاد الدولي التابع لها الذي تضربه العديد من الفضائح. وكانت أماكن رفع الأثقال في أولمبياد طوكيو محدودة من قبل اللجنة الأولمبية الدولية، التي طالبت بإصلاح الرياضة التي بصدد خسارة موقعها في أولمبياد باريس – 2024 على الرغم من كونها عنصرا أساسيا في دورات الألعاب منذ استئنافها بشكلها الحديث في عام 1896. وأوضح جون كواتس نائب رئيس اللجنة الأولمبية الدولية، أن التعليق يمكن أن يحدث عندما لا يتبع الاتحاد المواصفات والمبادئ التوجيهية للمجلس التنفيذي، بدون أن يحدد الاتحاد الدولي لرفع الأثقال. ويتكون المجلس التنفيذي للجنة الأولمبية الدولية من توماس باخ، رئيس اللجنة، و 4 نواب و10 أعضاء إضافيين، يتم انتخابهم في اجتماع كامل للجمعية العمومية كل أعوام. لا يزال الأمر يتطلب 4 تصويتا كاملا لإزالة رياضة من البرنامج الأولمبي، ومع ذلك تم توضيح أن هذا الأمر يمكن أن يحدث إذا لم يمتثل اتحاد بقرارات المجلس التنفيذي للجنة الأولمبية الدولية أو إذا كان الاتحاد الدولي ذي الصلة، يتصرف بطريقة من المحتمل أن تلوث سمعة الحركة الأولمبية. في الوقت نفسه، أشاد باخ بإقامة أولمبياد طوكيو وسط جائحة فيروس كورونا ووصفها بأنها ناجحة للغاية وكرر اعتقاده بأن الرياضيين أعطوا البطولة الروح رغم غياب الجماهير عن أغلب الأماكن. وسيحصل توشيرو موتو الرئيس التنفيذي للجنة المنظمة للأولمبياد على الوسام الأولمبي الفضي.

أندية عراقية تعزّز صفوفها تحضيراً للموسم المقبل

تعاقد : جانب من تعاقد القوة الجوية مع لاعبين جدد موقعاً مهماً في المنتخب الوطني ، لاسيما بعد اخر ظهور له مع الفريق العراقي بعد ان دعاه المدرب كاتانيتش قبل انهاء عقده من تدريب المنتخب.

وتابع ان ادارة النادي بدأت بتعاقداتها مع لاعبين بارزين لتعزيز صفوفها كما جددت سعد ناطق ومع محمد مزهر والمحترف السوري فهد اليوسف. واعلنت ادارة نادي الشرطة، تسمية الجهاز الفني الذي سيقود نادي الشرطة للموسم المقبل. وقال مصدر في النادي في تصريح صحفي إن الادارة اتفقت مع المدرب احمد صلاح والمدب حسين عبد الواحد ومدرب الحراس جليل زيدان لقيادة الفريق والبدء معه لتهيئة الفريق للموسم المقبل. وبين ان الادارة فاتحت مدربا مصريا ليكون المدرب الاول الا انها لم تتوصل الى اتفاق وفي حال لم يتم الاتفاق سيتدرب الفريق تحت إشراف المدرب احمد صلاح وحسين عبد الواحد. وتابع أن الاختيار للمدرب أحمد صلاح جاء بعد النتائج الجيدة التي حقق مع فرق قادها في الدوري الممتاز الموسم السابق. من جانب آخر؛ جددت ادارة نادي الشرطة تعاقدها مع حارس المنتخب أحمد باسل واللاعب خضير علي لموسم جديد. وكان نادي الشرطة جدد لثلاث لاعبين هم سعد ناطق، ومحمد مزهر، والمحترف السوري فهد اليوسف.

بغداد- الزمان

عززت إدارة نادي القوة الجوية صفوف فريقها الكروي، يوم السبت، بلاعبين جديدين لخوض الدوري الممتاز في الموسم المقبل. وتعاقدت الإدارة مع اللاعب مصطفى مؤيد، بعقد يمتد لمدة موسمين قادما من نادي النجف . كما تعاقدت الهيئة الادارية للنادي مع المهاجم احمد زامل لمدة اربعة مواسم قادما من نادي نفط البصرة. وكانت الادارة جددت تعاقدها مع لاعب المنتخب الوطني همام طارق لموسم اخر، كما تعاقدت مع الوافد من نادي الزوراء لاعب المنتخب ضرغام اسماعيل لموسم واحد، وتعاقدت مع مصطفى محمد من الزوراء ايضا لموسم واحد. وتعاقدت ادارت نادي الشرطة، رسميا مع لاعب المنتخب العراقي ونادي النفط البارز بسام شاكر لتمثيل كرة الشرطة، كما جددت مع لاعب المنتخب العراقي محمد قاسم لموسم اخر للموسم المقبل. وقال مصدر مقرب في نادي الشرطة في تصريح صحفي ، إن العقد تم اليوم مع اللاعب بسام واعتبرته الادارة مكسباً للشرطة بعد ان كان محط انظار الاندية القوية التي كانت تتسابق للتعاقد معه لكن ادارة الشرطة تمكنت من الحصول على خدماته. وبين ان المدربين يعتبروه اللاعب الواعد والابرز الذي سياخذ

فلان الفلاني

حيدر حمادة

الموظف العراقي تقرر تعينه مديرا عاما للعلاقات والاعلام في هيئة الاستثمار الوطنية.

سمير عبيد

الكاتب والناشط العراقي المقيم في اسطنبول تلقى امنيات الاوساط الصحفية والسياسية بالشفاء من الاصابة بكورونا، و(الزمان) تدعو له بالعافية والصحة الدائمة.

باسم ياخور

الممثل السوري بدء تصوير مشاهده في مسلسل روز، تأليف طلال مادريني وإخراج عباس شرف ويشارك في بطولته نورا أبو أسعد، يارا قاسم.

طارق العاني

المترجم العراقي صدر له عن مركز دراسات الوحدة العربية كتاب مترجم بعنوان (شركاء في الجريمة – الدور البريطاني في غزو العراق) ويضم الملخص التنفيذي لتقرير لجنة تشيلكوت للتحقيق بشأن العراق.

اسمى مراد

المهندسة الفنانة الفوتوغرافية البحرينية ضيفتها الجمعة الماضية الجمعية العراقية للتصوير في الجزء الثاني من ندوة (تاريخ التصوير الضوئي في غرب اوربا وامريكا – التصوير احد اوجه الفنون).

شاكر الغزي

الشاعر العراقي حصد المركز الاول مناصفة مع الشاعر قاسم الشمري بمسابقة شاعر الغدير، التي نظّمتها العتبة العلوية.

فتحية طنطاوي

الممثلة المصرية غيبها الموت الاربعاء الماضي اثر تعرضها لجلطة قلبية، نقلت على اثرها الى المستشفى، إلا أنها فارقت الحياة.

عبد الله عيسى

المترجم السوري صدرت له ترجمته لمسرحية (عيال الله) للكاتب والشاعر الروسي نيقولاي غوميليوف في كتاب بعنوان (عيال الله –حكاية عربية في ثلاث لوحات) يقع في 95 صفحة من القطع المتوسط.

الفائزون بجوائز المهرجان في صورة تذكارية

آسيا كمال تشارك في توزيع الجوائز

ثلاثة عروض مسك ختام مهرجان العراق الوطني

الزيدي يحصد جائزة نقاد المسرح عن ميت مات

بغداد- ياسين ياس

تحت شعار (المسرح حياة) اختتمت امس الاول السبت وبحضور وزير الثقافة والسياحة والاثار حسن ناظم، فعاليات مهرجان العراق الوطني للمسرح والذي نظمته نقابة الفنانين العراقيين بالشراكة مع الهيئة العربية للمسرح .. وشهد حفل الختام ثلاثة عروض مسرحية هي (قيامة) تاليف جميل الرجا إخراج حسين جوهر وعرضت على مسرح الرافدين ومسرحية (واقع خرافي) تأليف وإخراج علي عصام وعرضت على مسرح سمير أميس ومسرحية (رحلة رسول الغيب إلى المجهول)،تأليف وإخراج علي التويجري وعرضت على مسرح النجاح...كذلك شهد حفل الختام العديد من الاستعراضات الراقصة وموسيقى وأغاني ومقطوعات موسيقية لعازف العود علي المشاري.

وتم اعلان اسماء الفائزين بجوائز المهرجان حيث نال الفنان محمد هاشم جائزة أفضل ممثل لدور اول عن مسرحية (ذا هوم)، وحصدت مسرحية (نعم غودو) جائزة أفضل عرض مسرحي لفرقة مسرح المستحيل ،إعداد وإخراج أنس عبد الصمد، وذهبت جائزة التأليف الموسيقي ومؤثرات صوتية الى الموسيقي علي مشاري عن مسرحية (اشتباك) لكلية الفنون الجميلة بجامعة البصرة ، تأليف وإخراج حازم عبد المجيد. وذهبت جائزة نقاد المسرح لأفضل عمل في المهرجان الى مسرحية (ميت مات) تأليف وإخراج علي عبد النبي الزيدي. ونال الممثل ناجي حسن جائزة أفضل ممثل دور ثاني عن دوره في مسرحية (الشعبة مكبث) للفرقة الوطنية للتمثيل تأليف فكرت سالم ورضاب أحمد وإخراج رضاب أحمد.اما جائزة النص فاز بها الفنان علي عبد النبي الزيدي عن مسرحيته (ميت مات) لفرقة مشغل دنيا للإنتاج السينمائي والمسرحي وهي من تأليفه وإخراجه. ونالت بدورالعبدالله من البصرة جائزة أفضل ممثلة دور أول عن دورها في مسرحية (حدث في كل مرة) تأليف عمار نعمة جابر وإخراج علي عصام. اما جائزة أفضل ممثلة دور ثاني ففازت بها الممثلة رضاب أحمد عن دورها في مسرحية (الشعبة مكبث) للفرقة الوطنية للتمثيل تأليف فكرت سالم ورضاب أحمد وإخراج فكرت سالم. وجائزة أفضل سينوغرافيا ذهبت الى بيان نبيل عن مسرحية (الشعبة مكبث).

وقال نقيب الفنانين العراقيين ورئيس المهرجان جبار جودي ان (الدورة الأولى للمهرجان جمعت فناني العراق كافة من خلال الندوة الفكرية اليومية والعروض المسرحية منها عشرة عروض مسرحية داخل المسابقة وثمانية عروض موازية).

وعن نيله جائزة افضل ممثل كتب الفنان محمد هاشم في صفحته في (فيسبوك) (الحمد لله والشكر،شكرا عائلتي،شكرا كادر مسرحية ذا هوم ،شكرا للمخرجً الكبير غانم حميد ،شكرا نقابه الفنانين العراقيين،شكرا الهيئة العربية للمسرح ،شكرا الاساتذه الكبار في لجنة التحكيم الذين اعطوني اصواتهم ،فرح وسعيد جدا بهذه الجائزة).

غراندي تطل عبر لعبة الفيديو فورتنايت

□ نيويورك (أ ف ب) – تطل المغنية الأمريكية أريانا غراندي طيلة فترة نهاية الأسبوع على لعبة الفيديو فورتنايت من خلال صورة رمزية (أفاتار) تظهرها وهي تؤدي بعض أغانيها، وهو حدث أبرزته شركة إبيك غايمز المطورة للعبة لإظهار استراتيجيتها الانفتاحية.وخلال مواعيد خمسة تغطي مختلف المناطق الزمنية، سيتمكن اللاعبون من اختبار مغامرة افتراضية مع نجمة موسيقى البوب التي ستظهر على شكل شخصية نصف بشرية ونصف خيالية ترتدي زياً قصيراً.وخلال الفقرة الذي تستمر أقل من نصف ساعة، يتم تشغيل أغنيات عدة لأريانا غراندي، بينها بي ألرايت وبوزيشنز، وهي من أحدث أعمال الفنانة البالغة 28عاما الفائزة بجائزتي غرامي في مسيرتها.وفي الوقت عينه، يمكن للاعبين شراء قطع عدة مرتبطة بالمغنية من متجر اللعبة. وكانت إبيك غايمز أطلقت تجارب مماثلة، من خلال إدخال شخصيات افتراضية تمثل نجم الراب الأمركي ترافيس سكوت في نيسان 2020 أو نجم كرة القدم البرازيلي نيمار في وقت سابق من هذا العام.وتهدف هذه الاستراتيجية إلى جعل فورتنايت منصة ترفيهية من دون الاكتفاء بكونها مجرد لعبة فيديو لإطلاق النار والبقاء.وقال مدير العلامة التجارية لدى إبيك غايمز فيل رامبولا لوكالة فرانس برس (هذا نطاق ضخم نريد الابتكار فيه، لأن فورتنايت يجب أن تستمر في الوجود جنبا إلى جنب مع العالم الحقيقي).وأضاف(نحن لا نستبدل الحفلات الموسيقية أو الأفلام. إننا متناغمون مع هذه الأشياء ونعمد إلى توسيعها وتحسينها).وتشكل فورتنايت ظاهرة حقيقية منذ سنوات لدى عشاق ألعاب الفيديو، وتضم حوالى 350 مليون لاعب في العالم.

إتهام سائق سكوتر بمقتل ليزا بينز

□ نيويورك (أ ف ب) – أعلنت شرطة نيويورك الجمعة توقيف رجل يبلغ 26 عاما وتوجيه اتهامات له على خلفية تسببه بحادث مروري في مانهاتن في حزيران أدى إلى مقتل الممثلة الأمريكية ليزا بينز. وقال ناطق باسم الشرطة لوكالة فرانس برس إن (الرجل أوقف الخميس ووجهت إليه تهمة رفض إعطاء الأولوية لأحد المشاة والفرار بعد التسبب بحادث مميت). وتعرضت ليزا بينز (65عاما)، التي كانت تزور مدينة نيويورك في الرابع من حزيران ، لصدمة في الرأس نتيجة صدمها من جانب سائق دراجة سكوتر تخطى إشارة مرورية حمراء أثناء عبورها الشارع.وتوفيت متأثرة بإصابتها بعد عشرة أيام. ووقع الحادث قرب مركز لينكولن الثقافي في حي أبر ويست سايد في مانهاتن.وفيما كانت بينز تصارع الموت في المستشفى، ناشدت شريكتها كاثرين كرانولد عبر صحيفة ديلي نيوز الشهود على الحادثة التقدم بمعلوماتهم أمام السلطات للمساعدة في إيقاف سائق دراجة السكوتر. ومثّلت ليزا بينز في أعمال كثيرة في السينما والتلفزيون، بما يشمل مسلسلات كوميدية بينها روزان، كما ظهرت في مسرحيات على خشبات برودواي. وبرزت في أعمال سينمائية معروفة بينها فيلم غون غيرل سنة 2014 وكوكتيل عام 1988 إلى جانب توم كروز.

ليزا بينز

كابور تصدم المتابعين بزيادة وزنها

دلهي - الزمان

حيرت النجمة الهندية كارينا كابور متابعيها بصورها التي تظهر فيها مرات نحيفة ومرات بوزن زائد، ونشرت مؤخرا فيديو عبر صفحتها الخاصة على موقع التواصل الإجتماعي، صدمت فيه متابعيها بوزنها الزائد. وكانت كابور قد نشرت في وقت سابق من هذا الشهر، صورة طبق باستا مع الكثير من الخضار الصحي، بما في ذلك الفلفل الحلو والفاصولياء والطماطة الكرزية، لافتةً إلى أن (تيمور يحب أن تكون وجبته خضراء).وخلال ظهورها في برنامج للطهي ، قالت إن (زوجها سيف علي خان وإبنهما تيمور يحبان عرض مهاراتهما في الطهي، وفي العام الماضي، استمتع الجميع بمخبوزات من صنعهما في المنزل). وأضافت: (تيمور وسيف يحبان ذلك، ويعشقان الوجود في المطبخ، وفي هذه الحالة أتولى أنا مسؤولية الموسيقى.. إنهما يحبان الاستماع إلى موسيقى الجاز).

كارينا كابور

أمانة بغداد ترفع تمثالاً لأحمد راضي لغياب الموافقات ونادي الكرخ يرغب بإستقباله

بغداد –الزمان

رفعت امانة بغداد الجمعة تمثالا للكابتن الراحل احمد راضي تم وضعه في احد شوارع منطقة اليرموك بدون اخذ الموافقات الرسمية واثر ذلك اصدرت جمعية الفنانين التشكيليين العراقيين بيانا قالت فيه(اصدرت امانة بغداد الجمعة قرارا برفع تمثال يجسد شخصية الراحل اسطورة الكرة العراقية الكابتن احمد راضي تم وضعه من قبل احد الاشخاص في منطقة اليرموك في بغداد وذلك لعدم توفر المواصفات الفنية وكذلك كونه لايليق بمكانة الراحل والقيمة الاعتبارية له. ونحن في جمعية الفنانين التشكيليين العراقيين اذ نؤيد ما قامت به ملاكات الامانة بازالة هذا التمثال الذي يعد تشويها حقيقيا للفن والنحت العراقي والمشهد البصري والحضري للمدينة، حيث عادة ما تقوم جهات من هنا او هناك من وضع اعمال يطلق عليها نصبا وتماثيل في الساحات العامة دون موافقات اصولية سواء في بغداد او المحافظات تمثل تخريبا للذائقة العامة والمستوى الفني الذي يمثله النحات العراقي الاصيل).

مؤكدة (لذلك توجه جمعيتنا الدعوة الى كافة الجهات الرسمية وغير الرسمية الى اخذ المشورة الفنية من الجمعية لما تمثله من مكانة عريقة ولامتلاكها الخبرات الفنية اللازمة قبل الشروع بتنفيذ او نصب اي عمل فني في الشوارع والساحات العامة ونؤكد تعاوننا ووقوفنا مع أمانة بغداد واي جهة اخرى تسعى للحفاظ على الوجه الحضري لمدينتنا العزيزة بغداد ولنعمل جميعا لاظهارها بابهى صورة وجمال).

على صعيد متصل اوضح الاعلامي علي كاظم في صفحته في (فيسبوك) (في البداية جهود النحات خليل خميس مشكورة جدا وانه عمل التمثال لحبه للراحل احمد راضي وكل تكاليف التمثال من حسابه الخاص ولم يأخذ دعم من أية جهة حكومية وهذا يشكر عليه كثيرا ،لكن لنعود لبداية العمل، قبل شهر تقريبا تواصل معي النحات خليل خميس وعرفني بنفسه وأنه يقوم بعمل تمثال للكابتن وارسل لي بعض الصور وبعد أيام تواصل معي أيضا وقال لي أنه خلال فترة قصيرة ينجز عمله فقلت له عندما ينتهي منه ارسل لي صور التمثال حتى تشاهدها عائلة الكابتن وتعطي لك الموافقة وإذا كان لديها ملاحظات على العمل نخبرك بها ،واتفقنا على هذا الأساس .واليوم عرفت بأن التمثال تم نصبه في اليرموك وقد تم رفعه من قبل أمانة بغداد لاسباب ذكرتها الأمانة في بيان رسمي لها عدم اخذ الموافقة الرسمية وان التمثال ليس بالمستوى المطلوب ، علما اني أكدت للاخ خليل خميس أن لا يضع التمثال قبل أن يأخذ موافقة عائلة الكابتن ويشاهدون التمثال بعد اتمام العمل بالكامل ومن ثم أخذ الموافقات الأخرى التي تسمح له بنصب التمثال).

مضيفا (اليوم اتصل بي الاخ اسلام من المكتب الاعلامي لنادي الكرخ وابلغني أن إدارة الكرخ ترغب أن تضع التمثال في النادي بعد أن تم رفعه من قبل الأمانة وأبلغت عائلة الكابتن بهذا الأمر وقالوا ليس لدينا مانع في ذلك وأن يتم الاتفاق مع النحات خليل خميس لانه هو صاحب فكرة التمثال مع الاهتمام به من ناحية القاعدة وبعض الأمور الاخرى لكي يكون التمثال بحجم وقامة الكابتن الراحل احمد راضي ، وسيتم التواصل مع خميس الذي عمل التمثال حبا للكابتن لكي يتم الاتفاق على كل الامور).

أنت والنجوم

الحمل

الترويّ سيسمح لك برؤية بعض الروابط التي كنت غافلاً عنها.

الثور

تمعن بكل ما يحيط بك كي تستطيع دمج المعطيات المطروحة و الخروج بنتيجة.

الجوزاء

لا تغفل أي امر بسيط لانه قد يقودك الى هدفك الذي تسعى اليه .

السرطان

حالات معينة تتطلّب مرونة إضافية. عليك بأخذ وجهات النظر الأخرى .

الاسد

عليك أن تكون جاهزاً للتغييرات المفاجئة في خطتك. رقم الحظ9

العذراء

لا ترتبك عند التغيير و كن هادئ لكي تستطيع تجاوز الازمة.

الميزان

لا تتردد بطلب معونة الاصدقاء المقربين عند الحاجة .رقم الحظ8

العقرب

اكبح جماح اندفاعك للتفاخر حول إنجازك الأخير. و كن راضياً هادئاً .

القوس

ابدأ بتخطيط مهامك المقبلة . وضعك العاطفي ممتاز يوم السعد الاحد.

الجدي

التفاخر سوف يقود عليك الكثير من الحسد و من الضغوط الخارجية .

الداو

علاقة جيدة مع شريك العمر. و مكافأتك هي الشعور بالدفء و التعاون.

الحوت

تسهيلات العمل سوف تساعدك على الانتقال الى مرحلة جديدة مهمة .

الكلمة المفقودة

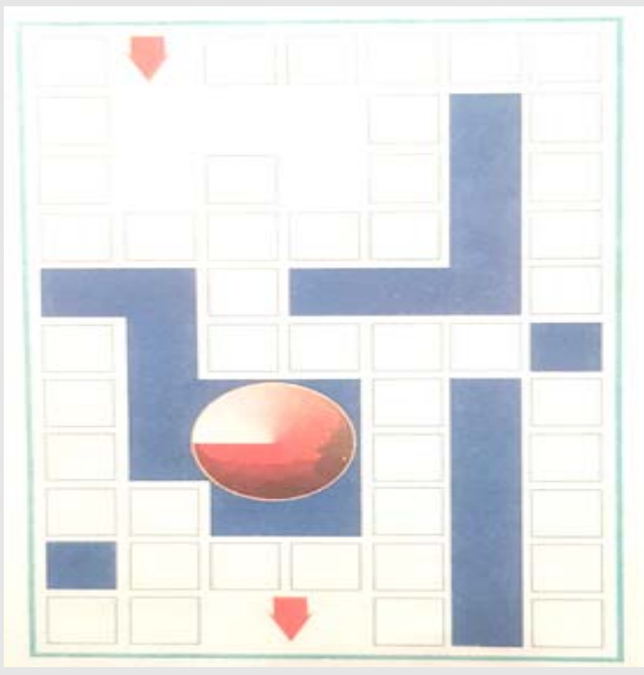

الكلمات لها مكانها المناسب داخل الشكل. اعد ترتيبها واكتشف الكلمة المفقودة : (اسم للأسد من 5 حروف): دلما –مروان –تبوك –غانا –رحيق –ناقوس –بوابات –مشارق –أضنة –جد –أنهك –جهر –رق.

رحمة تهنئ شقيقتها بعيد ميلادها

بيروت - الزمان

هنأت الممثلة اللبنانية دانييلا رحمة شقيقتها بمناسبة عيد ميلادها، ونشرت عبر صفحتها الخاصّة على موقع التواصل الإجتماعي، صورة قديمة تجمعها بشقيقتها من أستراليا، وبدا واضحاً الشبه الكبير بينهما، وكتبت باللغة اللإنكليزية كلمات مؤثرة: (تأخرت قليلاً.. عيد ميلاد سعيد، أتمنى لو استطعنا الإحتفال سوياً. لقد مرّ وقت طويل، لا أستطيع أن أنتظر حتى أراك. لا أستطيع أن أنتظر حتى تعود الحياة كما كانت حتى أستطيع أن أزوركم كل شهر. أتمنى لو أستطيع أن أرد لك نصف ما قدمته لي. هذه واحدة من أحلى صور لنا من الأيام التي كنا نستطيع أن نرى بعضنا البعض دائماً).

Log on for all news and reviews:www.azzaman.com
20-28 Dalling Road,Hammersmith, London,W6 0JB,UK
write to:writers@azzaman.com

الزمان
AZZAMAN.COM
يومية عربية دولية مستقلة

Azzaman Arabic Daily Newspaper Vol/24. Issue 7037 Monday 9/8/2021
الزمان – السنة الرابعة والعشرون العدد 7037 الإثنين 30 من ذي الحجة 1442 هـ 9 من اب (اغسطس) 2021م

مركب خوفو ينقل إلى المتحف المصري الكبير

□ القاهرة (أ ف ب) – أعلنت وزارة الآثار المصرية السبت أن (المركب الشمسية للفرعون المصري خوفو، العائدة إلى حوالى **4600** عام والتي لا تزال في وضعها الأصلي، وصلت إلى المتحف المصري الكبير المقرر افتتاحه قريبا قرب أهرامات الجيزة).وأشارت الوزارة في بيان إلى أن (المتحف المصري الكبير استقبل السبت مركب الملك خوفو الأولى التي اكتُشفت سنة **1954**عند الضلع الجنوبي للهرم الأكبر المعروف أيضا باسم هرم خوفو، أكبر الأهرامات الثلاثة في الجيزة ويضم قبر خوفو.وكانت المراكب الشمسية مدفونة داخل حفر بجوار المدافن الملكية حيث كان يُفترض بها بحسب المعتقدات الفرعونية أن تنقل المتوفين إلى الحياة الآخرة). وأشارت الوزارة إلى أن (مركب خوفو البالغ طولها **42**مترا ووزنها **20** طنا هي أكبر وأقدم وأهم أثر عضوي مصنوع من الخشب في التاريخ الإنساني).وذكرت وكالة أنباء الشرق الأوسط الرسمية أن (عملية النقل حصلت عبر مركبة خاصة يتم التحكم فيها عن بعد مستوردة من بلجيكا، وقد بدأت مساء الجمعة واستغرقت عشر ساعات). وأوضح المشرف العام على مشروع المتحف المصري الكبير والمنطقة المحيطة به اللواء عاطف مفتاح أن (عملية نقل مركب خوفو الأولى هي من أهم المشروعات الهندسية الأثرية المعقدة والفريدة).وقال في تصريحات أوردها بيان وزارة الآثار المصرية أن (العملية تمت بدقة شديدة مع ضمان كافة سبل الحماية للمركب). وقدمت مصر المتحف المصري الكبير على هضبة الجيزة حيث تقع الأهرامات الشهيرة، على أنه موقع أثري هام يضم أثمن الآثار المصرية. ولم يتم تحديد تاريخ الافتتاح الرسمي للمتحف.وتعول مصر على سلسلة اكتشافات أثرية حصلت أخيرا لإنعاش قطاع السياحة الحيوي في البلاد في ظل الصعوبات التي يواجهها إثر تعرضه لصدمات متعددة، من ثورة العام **2011**إلى جائحة كوفيد– **19**حاليا. وفي نيسان ، نقلت السلطات المصرية مومياء لملوك وملكات من مصر القديمة في احتفال **22** ضخم في شوارع القاهرة، لتستقر في مركزها الجديد داخل المتحف القومي للحضارة المصرية.

زمان جديد

حلم في يرفان الأرمينية

□ □□

من زجاج مطعم **k f c** في سنتر العاصمة الارمينية ..يرفان ، كنت اتابع مشاكسات طائر النورس في البحيرة القريبة..

يطوقني ثلاثة من النوارس بمحبتهم.هادي..و.. محمد..وعلي.. زملائي في السفرة. توفرت عوامل لان يلتقي السبعيني ، مع ثلاثة شباب لم يبلغوا الثلاثين.

□ □□

للنوارس الثلاثة مشاكساتهم..لكن ذهني رحل الى عام **1978** يومها كانت الباخرة الاسبانية تمخر عباب البحر ،متوجهة من جزيرة الخزيرات الاسبانية نحو طنجة المغربية. كنا على ظهر الباخرة. الشمس تموزية، لكنها دون حرارة شمس العراق..

□ □□

قريباً من ميناء طنجة ، كانت النوارس تستقبلنا..احاطت بالباخرة.

كانت الباخرة عروساً تزف.. والنوارس وصيفاتها..اما زبد البحر الذي يصنعه رفاس الباخرة..فكان ذيل فستان العروس..

□ □□

امام عيني شاشة كبيرة تعرض فيها رحلة الباخرة من الخزيرات (الخضيرات) الاسبانية الى طنجة المغربية.

تذكرت حينها ، انني كنت ابحث عن حضن دافئ اتكوم فيه ، ولكن دون جدوى..

الصديق المشاكس علاوي..يناديني بصوت عال : عمو..لفة الهامبركر.. راح تبرد.. تاكل..لو..لا.. حلم..قرب بحيرة النوارس..

عكاب سالم الطاهر

لا أظنه يعود

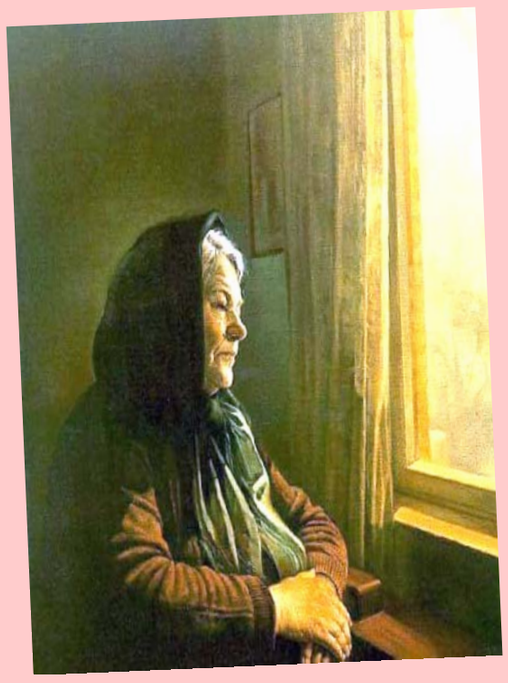

فاخوة يوسف ما زالوا يقطعون الطريق.. ودموعي لا تخيف احد.. ولا تحي ضمير .. كما اني ادمنت فلسفة الانتظار..!

حسين الذكر

إنقاذ رجلين بعد تعرضهما لهجوم تمساح

أسود تقتل ثلاثة أطفال بالقرب من محميّة

□ دار السلام – سدني (أ ف ب) – قتلت أسود ثلاثة أطفال بالقرب من محمية نغورونغورو في تنزانيا، وقت محاولة هؤلاء البحث عن حيوانات مفقودة، بحسب ما أعلنت الشرطة.وكان الأطفال، وهم بين التاسعة والحادية عشرة، قد عادوا للتوّ من المدرسة وقصدوا غابة قريبة من محمية نغورونغورو للبحث عن حيوانات، وفق ما صرّح جاستن ماسيجو رئيس شرطة أروشا.وفي هذا الموقع بالتحديد انقضّت الأسود على الأطفال الثلاثة وجرحت طفلا آخر.

وتقع محمية نغورونغورو المعروفة بمناظرها الطبيعية الخلّابة وثروتها الحيوانية في شمال تنزانيا، وهي مدرجة في قائمة التراث العالمي لليونسكو.

وناشد ماسيجو جماعات السكان في المنطقة توخيّ الحذر من الحيوانات المفترسة، لا سيما عندما يُطلب من الأطفال رعاية المواشي.وتجيز تنزانيا للمربّين العيش في المتنزّهات الطبيعية وترك مواشيهم ترعى إلى جانب الحيوانات البرّية.لكن الحوادث بين البشر والحيوانات، لا سيّما الفيلة والأسود، منتشرة، إذ غالبا ما تهاجم الحيوانات السكان والمواشي والمحاصيل.

الى ذلك يخضع رجلان للعلاج في المستشفى بعد تعرضهما لهجوم من تمساح أثناء السباحة في منطقة نائية شمال شرق أستراليا.وقال دينيس أوسوليفان من خدمة الإسعاف في كوينزلاند لوسائل إعلام في مدينة كيرنز إن (الرجلين كانا يسبحان في أرض التماسيح قبالة شبه جزيرة كيب يورك بعد ظهر الجمعة عندما تعرض أحدهما للهجوم). وأوضح أوسوليفان أن (أحد الرجلين أصيب أثناء محاولته إنقاذ صديقه من تمساح المياه المالحة، وهو حيوان يصل طوله إلى 2,5 متر).

وتعرض الرجل الذي علق في فكي التمساح، لإصابات في الرأس والصدر والذراعين، بينما أصيب الآخر الذي حاول إنقاذه بجروح في ذراعيه.

وذكرت وسائل إعلام محلية أن الرجلين عسكريان، وهما كانا يسبحان قبل تعرضهما للهجوم. وقد وضع مسعف عسكري أتى من الجوار على متن قارب، عاصبة لوقف النزف قبل نقلهما بسرعة إلى المستشفى، وهي مهمة شاقة إذ تمتد الرحلة على ما يقرب من كيلومتر جنوبا نحو 800 كيرنز وتشمل الاستعانة بزورق وطوافة وطائرة.ورغم أن الرجلين في حالة مستقرة حاليا، قال أوسوليفان إن الشاب نجا بصعوبة.وصرح (أعتقد أنه محظوظ جدا لأنه على قيد الحياة وموجود معنا ليروي ما حصل معه).

إمرأة تتهم حاكم نيويورك بالتحرش تقدم شكوى ضده

□ نيويورك (أ ف ب) – تقدمت امرأة تتهم حاكم نيويورك أندرو كومو بالتحرّش بها بدعوى جنائية ضد السياسي الديموقراطي، ما يزيد من احتمال توجيه تهم إليه.وتقول المرأة التي لم يكشف اسمها لكنها تعمل كمساعدة لكومو، إن الحاكم الذي بقي في منصبه لثلاث ولايات، تلمّس صدرها في مقر إقامته الرسمي العام الماضي.وشكلت مزاعمها جزءا من تقرير مدوٍّ صدر هذا الأسبوع وأفاد بأن كومو تحرش جنسيا بـ 11موظفة حكومية سابقة وحالية.ونفى الحاكم الديمقراطي البالغ 63 عاما مرارا لمس أي امرأة بشكل غير لائق. وصرح مسؤول في مكتب قائد شرطة مقاطعة ألباني لوكالة فرانس برس ان (دعوى جنائية قدمت أمس).ورد محامو كومو على التحقيق الذي نشرته المدعية العامة في نيويورك ليتيسيا جيمس عقد مؤتمر صحافي عقد الجمعة.وقالوا إنهم لم يتلقوا إخطارا مسبقا بأن التقرير سينشر وان المحققين لم يطلعوهم على محتوى الشهادات. من جانبه، رد فابيان ليفي مسؤول المكتب الاعلامي لجيمس على الهجوم على استقلالية ومصداقية التحقيق في بيان قائلا إن (أي تلميح إلى محاولات تقويض مصداقية هؤلاء النساء أو هذا التحقيق، أمر مؤسف).وأكد ليفي أن (كومو طلب من جيمس الإشراف على تحقيق مستقل في ضوء الاتهامات) مضيفا أن (نصوص الشهادات الواردة فيه ستكون متاحة لمجلس الولاية). وقال (هناك 11 امرأة تم تأكيد رواياتهن بمجموعة كبيرة من الأدلة). والأسبوع الماضي، أعلنت جيمس أن كومو تحرش جنسيا بالعديد من النساء، بينهن موظفات، وذلك في سياق إعلان نتائج تحقيق مستقل في مزاعم طاولت هذا الديموقراطي النافذ وأدّت إلى مطالبات باستقالته الفور ية.و عقب ذلك، دعا الرئيس الأمريكي جو بايدن كومو إلى الاستقالة، قائلا من البيت الأبيض (أعتقد أنّه يتعيّن عليه الاستقالة). ويرفض كومو الدعوات إلى استقالته التي وجهها أيضا مسؤولون ديموقراطيون في نيويورك وفي الكونغرس الأمريكي. وادّعت ثماني نساء على الأقل، من مساعدات سابقات أو حاليات، أنهن كن عرضة لتحرش لفظي وإيماءات غير لائقة من كومو، وهو ديموقراطي أشيد به على الصعيد الوطني لطريقة تعامله مع أزمة كوفيد– 19 في نيويورك في بداية الجائحة.

بقية الخبر على الموقع

وفاة أحد مؤسسي فرقة كول أند ذي غانغ

□ نيويورك (أ ف ب) – توفّي دينيس دي تي توماس أحد مؤسسي فرقة الفانك والديسكو الشهيرة كول أند ذي غانغ، السبت عن 70 عاما، وفق ما أعلنت الفرقة.وكتبت كول أند ذي غانغ التي فقدت العام الماضي أحد موسيقييها رونالد بيل، على صفحتها في (فيسبوك) إنه (في السابع من آب ، توفّي دينيس توماس (المعروف باسم دي تي)، الزوج والأب العزيز وأحد مؤسسي كول أند ذي غانغ هانئا خلال نومه عن 70 عاما في نيو جيرسي). وقد عُرف دينيس الذي كان عضوا أصيلا في (كول أند ذي غانغ) بلطفه وملابسه وقبّعاته اللافتة وسلوكه البسيط، على حدّ قول زملائه.وتعود الإطلالة الأخيرة لعازف الساكسوفون والناي والآلات الإيقاعية ومحيي الأمسيات خلال الحفلات للرابع من تموز الأخير في مسرح هوليوود بول في لوس أنجلوس.وقد أسست فرقة كول أند ذي غانغ سنة 1964في نيو جيرسي على أيدي الشقيقين روبرت ورونالد بيل، فضلا عن دينيس توماس خصوصا.ومن أشهر أغانيها، سيليبرايشن وجانغل بوغي وغيت داون أون إت وليديز نايت.

غوميز تنتقد نكتة حول وضعها الصحّي

أنيستون تبتعد عن رافضي تلقي اللقاح

□ لوس انجلوس –وكالات – أعلنت النجمة الأمريكية جينيفر أنيستون، إبتعادها عن أصدقائها بسبب رفضهم تلقي اللقاح ضد فايروس كورونا.وصرّحت بحديث صحفي مع مجلة (إن ستايل)، بأن (لا وقت لديها لتضيعه مع من يرفض تلقي اللقاح، أو الذين لا يستمعون للحقائق العلمية).وأضافت أن (الشعب الأمريكي يعارض اللقاح، إما بسبب الخوف أو الدعاية).وكانت تلقت أنيستون الجرعة الثانية من لقاح فايروس كورونا في شهر أيار الماضي، وأعلنت الخبر في صفحتها الخاصة على موقع التواصل الإجتماعي، مشجعة المتابعين حول العالم على إتخاذ هذا القرار والقيام بهذه الخطوة. الى ذلك نشرت الفنانة العالمية ديمي لوفاتو صورا لها على حسابها الخاص على موقع التواصل الاجتماعي جمعتها بالممثلة الكندية آلي ماري إيفنز. وظهرت لوفاتو بقصة شعر صبيانية وهي تحتضن ايفنز بطريقة صادمة وكأن هناك علاقة بينهما خصوصا ان لوفاتو قد صرحت سابقا انها ثنائية الجنس فقد تواعد رجلا وقد تواعد نساء لانها لا تكترث الى جنس شريكها. حركات الصبيتين اثارتا الجدل بشكل كبير على السوشيل ميديا فاضطرت ايفنز ان توضح بشكل غير مباشر كواليس هذه الصور وقالت ان (الموضوع مجرد جلسة تصوير جمعتهما وان لباسهما وشكلهما من اختيار الستايلست).

كما أعربت الممثلة والمغنية الأمريكية سيلينا غوميز عن استيائها من نكتة وردت في برنامج تلفزيوني، حول خضوعها لجراحة زرع الكلى.وكان يعد مقبولاً السخرية منها، وفكرة ثقافة الإلغاء، ونبذ أشخاص لأنهم يقولون نكاتاً سيئة. والمقصود أن جراحتها ليست أمراً يمكن السخرية منه).وخضعت غوميز، قبل أربع سنوات خلت، لزراعة الكلية نتيجة مسلسل)ذا كود فايت)، وهو دراما قانونية تعرض على شاشة شبكة سي بي أس الأمريكية، تطرق للجراحة التي خضعت لها نجمة ديزني السابقة، عام .2017ووصفت غوميز (29عاماً) النكتة بأنها تفتقر اللياقة . وكتبت: (لست واثقة كيف أن كتابة النكات حول زراعة الأعضاء لصالح عروض تلفزيونية أصبحت شيئا (مهماً) لكن يبدو للأسف أن الأمر كذلك).وفي السنة الماضية، توجه القائمون على إنتاج مسلسل(سيفد باي ذا بل) بالاعتذار إلى غوميز، بسبب نكتة أطلقت عام وفي شباط الماضي، اعتذر.2017 برنامج منوعات صيني، عن إجراء تعديل على صورة النجمة بعد اجراءها العملية.وأضافت غوميز: (آمل أن تنتقد هذه النكت عديمة الذوق في ورش الكتابة، من الآن فصاعداً، وألا تجد طريقها للبث على الهواء). والنكتة محور الجدل عرضت ضمن إحدى حلقات دراما(ذا كود فايت)، من إنتاج باراماونت بلاس. وفي الحلقة تناقش الشخصيات المواضيع التي بات يحظر على الكوميديا التطرّق إليها، ومنها اشتهاء الموتى، والتوحد، وزراعة إحدى الكليتين ليسيلينا غوميز.وانتشر على الإنترنت وسم بعنوان (احترموا سيلينا غوميز) إذ هبّ المعجبون بها للدفاع عنها مرة أخرى.وشكرت غوميز هؤلاء على منصتي تويتر وإنستغرام، ملاحظة كيف أنهم يساندونها دوماً.وقال مصدر من المسلسل لـ(هوليود ريبوتر): (إن شاهدت الحلقة كاملة، ستعرف أن الإحالة إلى جراحة غوميز كانت جزءاً من نقاش بين الشخصيات حول المواضيع التي لم معركتها المستمرة مع مرض المناعة الذاتية الذئبة.واختتمت حديثها على وسائل التواصل الاجتماعي بتشجيع الناس على التبرع بأعضائهم.

الصدر في إصدار جديد

صدر اليوم الجزء التاسع والستون من (موسوعة العراق الجديد) وهو الموسوم بـ(حروف تأبى المراوغة).

انّ (موسوعة العراق الجديد) ليست الاّ مجموعة مقالات منشورة في الصحف العراقية وهي مرآة صافية لما يشهده الوطن الحبيب من أزمات ومشكلات، لكنْ لا بقصد التشفي والتشهير وانما هي خطوة على الطريق الصحيح وصولاً الى الهدف المنشود في الاصلاح والتغيير للواقع الفاسد، المشحون بالمفارقات والاختراقات للخطوط الحمراء.

ومن أهم فصوله :
-وماذا عن نسيج الأهواء؟
-ثنائية الأحرار والعبيد
-ثنائية المُطَاع والمُطِيع
-الثقة بالنفس
-بين الماضي والحاضر
-ولماذا الاغراق في التشاؤوم؟

مع ملف خاص عن الرسالة الجامعية التي قدمها الباحث الاستاذ ستار جبر كاظم والموسومة بـ (حسين محمد هادي الصدر نشاطه السياسي والفكري) باشراف الاستاذ المساعد الدكتور اسماعيل الجابري، والتي نال بها الباحث الماجستير بدرجة جيد جداً عالي .

المكتب الاعلامي
لسماحة العلامة السيد حسين الصدر

يطلب من :
07901892340
07704300759

العراق 500 دينار، اليمن 30 ريالاً، السعودية ريالان، الكويت 200 فلس، الامارات درهمان، عمان 150 بيزا، قطر 3 ريالات، البحرين 300 فلس، سوريا 15 ليرة، الاردن 200 فلس،
مصر نصف جنيه، موريتانيا 100 روبية ، تونس 400 مليم، المغرب 3 دراهم، السودان 25 دينار، لبنان 1000 ليرة، الجزائر 30 دينار

Austria 20 SCH. Belgium € 1.5 , Cyprus 0.5 CY . Czech Republic 45 Czk. Denmark 10Krd. Finland10K . France € 1.5,Germany € 1.5, Greece 400DR Poland € 1.5, Italy € 1.5 Norway 11 KR, Turkey 500000 TL Spain € 10.5 , Sweden 12 SK, Switzerland 3 SFR UK £ 1, Australia $ 1.5, Canada $ 2.5, Nethrland € 1.5, USA $ 2