www.azzaman-iraq.com
www.azzaman.com
www. azzaman.net
www. azzamanaljadeed.com
www. azzamansport.com
AZZAMAN ARABIC DAILY NEWSPAPER PUBLISHED BY AZZAMAN Foundation
Email: azzaman_iraq.com
Emial: postmaster@azzaman.com
(Editer@ azzamansport.com (for Azzaman Sport

الزمان
28 ANNIVERSARY
AZZAMAN.COM
عربية دولية يومية مستقلة

Azzaman Arabic Daily Newspaper Vol/28. Issue 8282 Thursday 11/9/2025

الزمان - السنة الثامنة والعشرون العدد 8282 الخميس 19 من ربيع الاول 1447 هـ 11 من ايلول (سبتمبر) 2025م

تسليم الباحثة الروسية إلى سفارة واشنطن ببغداد بعد أشهر من إختطافها

صفقة الإفراج عن تسوركوف تفتح ملف الإنسحاب الأمريكي من جديد

بغداد - قصي منذر

أعاد الإفراج عن الباحثة الروسية إليزابيث تسوركوف الجدل بشأن الوجود العسكري الأمريكي في العراق، بعدما ارتبطت العملية بشروط سياسية وأمنية كشفت عن تعقيدات المشهد الداخلي والإقليمي، في وقت تؤكد فيه بغداد تمسكها بفرض السيادة وحماية الاستقرار. وتحدثت تقارير أمس عن إن (إطلاق سراح تسوركوف، جرى في إطار تفاهمات سياسية وأمنية معقدة شاركت فيها أطراف إقليمية، وشملت شروطاً عدة وضعتها الفصائل المسلحة)، وأضافت إن (الصفقة تضمنت الإفراج عن سبعة من عناصر الفصائل كانوا محتجزين لدى القوات العراقية والأمريكية، بينما مثّل تمهيد الطريق أمام انسحاب كامل للقوات الأمريكية من العراق أبرز تلك الشروط)، وأوضحت التقارير إن (إعلان رئيس الوزراء محمد شياع السوداني عن تحرير تسوركوف، كان بمثابة غطاء رسمي لعملية التفاوض، بينما ساهمت خشية الفصائل من ضربة إسرائيلية وشيكة ضد مواقعها في الإسراع بإنهاء الملف)، على حد قول التقارير. في وقت ، قال صباح النعمان، الناطق باسم القائد العام للقوات المسلحة أمس إنه (في أواخر آذار من العام 2023، اقدمت مجموعة من الخارجين عن القانون باختطاف المواطنة الروسية إليزابيث تسوركوف أثناء وجودها ببغداد، في جريمة لا تعكس حقيقة الواقع الأمني المستتب في كل مدن العراق)، وأشار إلى إنه (منذ ذلك الوقت تواصل أجهزتنا الأمنية عملها وتحركاتها بعيداً عن الإعلام، حفاظاً على سرّية المعلومات، ومن أجل ضمان سلامة المواطنة الروسية المختطفة)، وتابع إنه (بعد جهود أمنية واستخبارية مميزة، وبتنسيق عالٍ مع جهات داخلية عدة على مستوى كبير من الشعور الوطني والإنساني، تمكنت الأجهزة المختصة في 9 أيلول الجاري، من كشف مكان احتجازها والوصول له، وتسليمها لاحقاً إلى سفارة الولايات المتحدة الأمريكية التي ستتولى بدورها إيصالها إلى شقيقتها التي تحمل الجنسية الأمريكية). وكان السوداني، قد

إليزابيث تسوركوف

أعلن تحرير المواطنة الروسية المختطفة. وكتب السوداني في تدوينة على منصة إكس أمس إنه (تتويجاً لجهود كبيرة بذلتها أجهزتنا الأمنية وعلى مدى شهور طويلة، نعلن تحرير تسوركوف)، وأضاف (لن نتهاون في إنفاذ القانون وإعلاء سلطة الدولة، وعدم السماح لأي أحد بالإساءة الى سمعة العراق والعراقيين). من جانبه، رحّب الرئيس الأمريكي دونالد ترامب، بالإفراج عن الباحثة الروسية الإسرائيلية، مؤكداً أنها باتت الآن بأمان داخل سفارة بلاده في بغداد. وكتب ترامب في منشور على منصة تروث سوشيال أمس (يسعدني أن أبلغكم إن تسوركوف، طالبة في جامعة برينستون، وشقيقتها مواطنة أمريكية، قد أطلق سراحها للتو من قبل كتائب حزب الله، وهي الآن بأمان في السفارة الأمريكية في العراق، بعد تعرضها للتعذيب لعدة أشهر)، وتابع (سأظل دائمًا أقاتل من أجل العدالة، ولن أستسلم أبدًا). في تطور، كشف مصدر أمس عن إن (العملية التي جرت هي إطلاق سراح وليست تحرير)، مؤكدا إنه (لم تجر أيّ عملية عسكرية لتحريرها، إنما أُفرج عنها وفقا لشروط وأبرزها تمهيد لانسحاب القوات الأمريكية دون قتال وتجنيب العراق أيّ صراعات وقتال). وفي بغداد، ركّزت تسوركوف في بحثها على فصائل مسلحة. وتطالب فصائل عراقية مسلحة، وعلى رأسها كتائب حزب الله، بانسحاب قوات تنشرها الولايات المتحدة في إطار التحالف الذي أنشأته واشنطن في العام 2014 لمحاربة داعش. وعقب اندلاع الحرب بين إسرائيل وحماس في قطاع غزة في تشرين الأول 2023، تبنّى بعض هذه الفصائل، إطلاق عشرات الصواريخ والطائرات المسيّرة على مواقع في العراق وسوريا تنتشر فيها قوات أمريكية في إطار التحالف الدولي. وردّت هذه القوات بضربات عنيفة على أهداف مرتبطة بطهران. وكشفت بغداد في وقت سابق، وواشنطن عن جدول زمني لانسحاب قوات التحالف الدولي، وذلك بعد سبعة أعوام من إعلان القوات العراقية دحر داعش محليا، على أن يعقد العراق عوضا عن ذلك شراكات ثنائية مع كل دولة عضو في التحالف. ومن المتوقع أن يُنهي التحالف الدولي مهمته العسكرية هذا العام في العراق، ويحلول أيلول 2026 في إقليم كردستان.

القضاء يعيد ظافر العاني إلى السباق

علاوي والسوداني يبحثان إستعدادات الحكومة للإنتخابات

بغداد – ابتهال العربي

بحث رئيس ائتلاف الوطنية اياد علاوي، مع رئيس الوزراء محمد شياع السوداني، استعدادات الحكومة لاجراء انتخابات حرة ونزيهة. وقال بيان تلقته (الزمان) أمس إن (علاوي استقبل في مكتبه السوداني، وجرى بحث مستجدات الاوضاع السياسية والامنية والاقتصادية في البلاد اضافة الى ملفات الاصلاح السياسي وتعزيز الوحدة الوطنية وسبل دعم الاستقرار وتحقيق تطلعات الشعب)، وأشار البيان إلى إن (اللقاء ناقش اهمية استمرار الحوار بين القوى السياسية وتغليب المصلحة الوطنية، وتأكيد مواصلة الجهود لاجراء اصلاحات حقيقية تسهم في بناء دولة المؤسسات وتحقيق العدالة الاجتماعية)، وتابع إن (اللقاء تناول ملف الانتخابات المقبلة واهمية تهيئة الاجواء السياسية والامنية المناسبة لاجراء الاستحقاق بما يضمن نزاهته ويعكس ارادة الناخب العراقي ويضمن المشاركة الواسعة بما يعزز الثقة بالعملية الديمقراطية). من جانبه، اكد السوداني (التزام الحكومة بتوفير الدعم الكامل للمفوضية العليا المستقلة للانتخابات، والعمل على ضمان اجراء انتخابات نزيهة وشفافه تعبر عن ارادة الشعب). وقررت الهيئة القضائية للانتخابات، قراراً بإعادة المرشح ظافر العاني إلى السباق الانتخابي بعد قبول طعنه واعتبار قرار المفوضية العليا المستقلة للانتخابات باستبعاده مخالفاً للأصول القانونية، وذلك بعد ثبوت عدم تورطه في أي ترويج لحزب البعث المحظور. ووفقاً للحكم الصادر عن الهيئة والمذيل بتوقيع رئيسها حسن فؤاد اضافة الى عضوين آخرين وهما القاضيان جليل عدنان خلف وأحمد علي خلف أمس فإن (الهيئة قبلت طعن العاني، وذكرت أنه لم يؤشر بحقه ما يُعد ترويجاً لحزب البعث المحظور، مستندة في ذلك إلى رصد هيئة الاعلام والاتصالات)، وأضاف بيان أمس إن (هيئة الاعلام والاتصالات نفت قيام الطاعن للترويج الى ذلك الحزب، مما يقضي قبول ترشيحه لعضوية مجلس النواب، ويكون قرار المفوضية في استبعاده مخالفاً للاصول وأحكام القانون). في وقت، أعلن رئيس الجمهورية عبد اللطيف جمال رشيد، وضع برنامج رئاسي لدعم الانتخابات. وقال رشيد خلال الندوة الحوارية بشأن دور الإعلام في الانتخابات النيابية أمس إن (الرئاسة ومنذ أكثر من سنة عملت على تهيئة مستلزمات إجراء انتخابات حرة ونزيهة، حيث عقدت عدة اجتماعات مع المفوضية العليا المستقلة للانتخابات وممثل بعثة اليونامي بالعراق محمد الحسان، واستمعت إلى العقبات التي كانت تواجه عملهم وعملت على تذليلها بالتعاون مع الجهات المختصة)، مؤكداً (حرصه على إنجاز الاستحقاق الانتخابي بكل أمانة وشفافية، من هنا تضمن جدول اجتماعات الرئاسات وفي أكثر من اجتماع فقرة خاصة تخص الانتخابات ونزاهتها، وقد تم التوقيع في الاجتماع الأخير للرئاسات على وثيقة تضمنت 6 نقاط لضمان شفافية الانتخابات، وقد أرسلت إلى المفوضية التي ضمنتها في نظامها الانتخابي)، ولفت إلى إن (العراق يفخر بإنجازه ستة استحقاقات انتخابية، خمسة منها في ظل دستور 2005، وواحد في ظل قانون إدارة الدولة، ونستعد بعد شهرين لإنجاز الاستحقاق الانتخابي السادس، وعلينا جميعا رئاسات أربع ومؤسسات حكومية وغير حكومية وإعلام إنجاز هذا الاستحقاق على النحو الأمثل، كما يفخر العراق ومنذ سنة 2004 بالتداول السلمي للسلطة، ويجب الحفاظ على هذا الإنجاز ونهيئ مستلزمات نجاحه، لا سيما في ظل ما ينعم به العراق من أمن واستقرار).

لقاء : رئيس ائتلاف الوطنية يلتقي رئيس الوزراء

الأنواء : طقس صحو والعظمى في بغداد 40

بغداد - فائز جواد

رجحت الهيئة العامة للأنواء الجوية والرصد الزلزالي التابعة لوزارة النقل، إن طقس اليوم الخميس سيكون صحواً ودرجات الحرارة في بغداد 40 مئوية. وقال بيان تلقته (الزمان) أمس إن (طقس اليوم الخميس سيكون صحواً، ودرجات الحرارة مقاربة لليوم السابق، حيث تسجل في دهوك والسليمانية 36 وأربيل 37 ونينوى والأنبار 39 كركوك 38 وصلاح الدين وديالى وبغداد 40 وكربلاء وبابل 41 والديوانية والنجف 43 وواسط 42 والمثنى وميسان 44 وذي قار والبصرة 45 درجة مئوية)، وأضاف إن (طقس يوم غد الجمعة سيكون صحواً، ولا تغير بدرجات الحرارة). ورصد علماء فلك خلال يوم واحد، سلسلة من انفجارات أشعة غاما التي تُعدّ أقوى انفجارات في الكون، متأتية من المصدر نفسه، في ظاهرة لم يُرصد مثلها من قبل ولا يمكن لأي سيناريو تفسيرها، على ما أعلن المرصد الأوربي الجنوبي في بيان اول امس.

وانفجارات أشعة غاما، هي ومضات من الإشعاع العالي الطاقة تحدث خلال أحداث عنيفة جدا، مثل موت النجوم الضخمة في انفجارات قوية أو تدميرها بواسطة ثقوب سوداء. وتستمر عادة من بضع ميلي ثانية إلى بضع دقائق، وهي فترة زمنية يمكن أن تُطلق خلالها طاقة توازي طاقة عدة مليارات من مليارات الشموس.

الوقف السني يمنع إستخدام الدفوف في المساجد

بغداد – الزمان

منع ديوان الوقف السني، استخدام الدفوف في جميع المناسبات المقامة داخل المساجد والجوامع. ووفقاً للتوجيه الصادر عن معاون المدير العام لدائرة المؤسسات الدينية والخيرية في الديوان، فإن (القرار جاء استناداً إلى توجيهات رئيس الديوان الصادرة في الأول من أيلول الجاري)، وأضاف إن (أي مديرية أو مسؤول جامع، سيُحاسب في حال عدم الالتزام بالتعليمات). وتشهد المساجد والجوامع، عادة إقامة فعاليات الذكر والاحتفالات الدينية بمناسبة المولد النبوي الشريف.

التحدي الجديد للدبلوماسية

احمد فكاك البدراني

بغداد

العدوان الاسرائيلي على قطر بوصفها دولة ترعى مفاضات لإنهاء بحر دم متدفق في غزة ، مثل اعتداء صارخا على القانون الدولي ويعد انتهاكا خطيرا للأعراف الدولية ويكشف وجه اسرائيل الحقيقي ..

في تطور خطير، أقدمت إسرائيل على الاعتداء المباشر على قطر، من خلال استهداف مباشر لمصالحها السياسية، وتوجيه ضربة للوفد المفاوض من حماس ، وهو ما يمكن وصفه دون مواربة بأنه اعتداء صارخ على القانون الدولي، وانتهاك سافر للأعراف الدولية التي طالما أكدت على حصانة الدول الوسيطة، وحمايتها أثناء سعيها لحل النزاعات.

قطر: الوسيط الذي يقاتل من أجل الإنسانية

لم تكن قطر طرفًا في الحرب، بل كانت — ولا تزال — من أبرز الأصوات الداعية إلى التهدئة ووقف إطلاق النار. وسعت بكل جهدها، بالتنسيق مع أطراف دولية أخرى، إلى فتح قنوات الحوار مع مختلف الجهات، بما في ذلك الولايات المتحدة، مصر، الأمم المتحدة، والأطراف الفلسطينية، من أجل الوصول إلى حل سياسي يوقف بحر الدم المتدفق في غزة.

ورغم هذه الجهود النبيلة، فإن إسرائيل قابلتها بالعداء السافر ، بل ولم تتردد في التحريض ضد الدبلوماسية ، بل وربما التحرش بمواقفها قطر الدبلوماسية، في محاولة واضحة لإفشال الوساطة والتصعيد مع الجميع، في سلوك يُظهر تخبطًا دبلوماسيًا واستراتيجية هروب إلى الأمام.

خرق صريح للقانون الدولي ..

يُعد الاعتداء الإسرائيلي على قطر، سواء كان لفظيًا أو دبلوماسيًا أو حتى عبر أدوات الضغط الإعلامي والسياسي، خرقًا واضحًا للقانون الدولي، لا سيما القواعد التي تنظم العلاقات الدولية بين الدول ذات السيادة. وتنص المادة الثانية من ميثاق الأمم المتحدة على احترام سيادة الدول، والامتناع عن التهديد باستخدام القوة أو الضغط السياسي ضدها.

كما أن استهداف دور الوسيط يعد سابقة خطيرة تقوّض أسس العمل الدبلوماسي الدولي، وتبعث برسالة مفادها أن كل من يسعى للسلام، سيكون هدفًا لآلة الاحتلال، وهو ما يُفرغ الجهود الدبلوماسية من مضمونها ويُدخل المنطقة في دوامة مفتوحة من الصراعات.

كشف الوجه الحقيقي للاحتلال ..

إن هذا التصرف الإسرائيلي يكشف — بلا لبس — الوجه الحقيقي لدولة الاحتلال، التي لا تكتفي بإبادة شعب أعزل، بل تسعى لتوسيع دائرة العداء لتشمل كل من يحاول وقف هذه المذبحة. إسرائيل، التي تدّعي أنها دولة ديمقراطية تسعى للسلام، تكشف من خلال ممارساتها أنها تتنفس الحرب وتزدهر على الدماء، ولا ترى في التهدئة إلا عائقًا أمام مشروعها القائم على القتل والتهجير والتوسع.

الرد الدولي المطلوب ..

لا يمكن للمجتمع الدولي أن يقف متفرجًا أمام هذا التصعيد الإسرائيلي الخطير. فاستهداف دولة ذات سيادة تقوم بواجبها الإنساني والدبلوماسي، يُوجب إدانة واضحة من الأمم المتحدة وجامعة الدول العربية ومنظمة التعاون الإسلامي، كما يتطلب تحركًا قانونيًا في المحافل الدولية لمحاسبة الاحتلال على انتهاكاته المستمرة، ليس فقط ضد المدنيين، بل أيضًا ضد النظام الدولي ذاته.

العدوان الإسرائيلي على قطر، كدولة تسعى لإنهاء الحرب في غزة، ليس مجرد تجاوز دبلوماسي، بل اعتداء سياسي وإنساني وأخلاقي، يجب أن يُواجه بموقف دولي حازم. فكلما طال الصمت، اتسعت رقعة العدوان، وتحوّلت الوساطة إلى جريمة، والسلام إلى تهمة.

إن دفاعنا عن قطر الشقيقة، هو دفاع عن النبل وعن مبدأ الوساطة، واحترام القانون الدولي، وحق الشعوب في الحياة الكريمة دون ابتزاز أو عدوان .

وزير الثقافة والسياحة والاثار

مجلس الأمن يعقد جلسة طارئة لمناقشة تداعيات تخطي نتنياهو الأعراف

ردود دولية وإسلامية وتحذيرات من تبعات الهجوم الإسرائيلي على قطر

بغداد - ندى شوكت

اشعل العدوان الإسرائيلي السافر على العاصمة القطرية الدوحة واستهداف وفد حماس المفاوض، غضباً عربياً وإسلامياً ودولية واسعاً، فيما دان العراق هذا الاستهتار، مؤكداً أن الاعتداء يهدد الأمن والاستقرار الإقليمي والدولي، وسط دعوات لاتخاذ موقف دولي لوقف التصعيد وحماية سيادة قطر وشعبها. وقال بيان تلقته (الزمان) أمس إن (رئيس مجلس الوزراء محمد شياع السوداني، أجرى اتصالاً هاتفياً مع أمير دولة قطر تميم بن حمد آل ثاني، اعرب خلاله عن إدانة العراق حكومة وشعباً للعدوان الصهيوني الآثم الذي استهدف قطر الشقيقة، الذي شكل انتهاكا صارخا لسيادتها، وخرقاً فاضحاً للقانون الدولي وميثاق الأمم المتحدة، وتصعيداً خطيراً يضاف الى محاولات الكيان توسعة الصراع في المنطقة، بما يهدد الأمن الإقليمي والدولي، ويتسبب بزعزعة الاستقرار في المنطقة، ويجرها الى منزلقات خطيرة)، وجدد السوداني (تضامن العراق، مع دولة قطر، ودعم أمنها وسلامة شعبها)، مؤكدًا (الحاجة إلى موقف دولي مسؤول إزاء هذا العدوان)، وأشار البيان إلى إن (الاتصال شهد الاتفاق على اهمية عقد اجتماع للدول العربية والإسلامية، أو عقد اجتماع تشاوري عاجل لبحث هذا العدوان، فضلاً عن عقد اجتماع عاجل لوزراء الخارجية العرب، وكذلك العمل على عقد اجتماع لزعماء وممثلي الدول العربية والإسلامية، على هامش انعقاد اجتماعات الجمعية العامة للأمم المتحدة في نيويورك الشهر الجاري). من جانبه، اعرب ال ثاني عن (شكره للسوداني)، مشيداً بـ(عمق العلاقات الثنائية بين البلدين، وبمواقف العراق الراسخة في دعم الاستقرار والأمن الإقليمي). كما دانت رئاسة الجمهورية، الاعتداء الغاشم الذي اقترفه الكيان الصهيوني باستهداف قادة حركة حماس في دولة قطر. واوضح بيان أمس إن (هذا العمل العدواني هو انتهاك واضح للقانون الدولي ومواثيق الأمم المتحدة وخرق صارخ لسيادة دولة قطر وتهديد خطير لأمن واستقرار المنطقة). كما استنكر نائب رئيس مجلس النواب محسن المندلاوي في بيان أمس (الاستهداف الذي تعرضت له دولة قطر من قبل الكيان الصهيوني). الى ذلك، أجرى وزير الدفاع ثابت محمد العباسي، اتصالاً هاتفياً مع نظيره القطري سعود بن عبد الرحمن آل ثاني، للاطمئنان على الأوضاع هناك عقب الضربة العسكرية التي تعرّضت لها الدوحة. وأكد العباسي خلال الاتصال (تضامن العراق ووقوفه إلى جانب قطر في مواجهة التحديات). كما دانت وزارة الخارجية، استهداف الكيان الصهيوني، لقادة حركة حماس في العاصمة القطرية الدوحة. وقالت الوزارة في بيان أمس إن (الاستهداف يعد عملاً جباناً يمثل انتهاكاً صارخاً لسيادة وأراضي دولة قطر).

على صعيد متصل، دعا الإطار التنسيقي، عن المجتمع الدولي إلى إيقاف عربدة اسرائيل. وقال بيان للإطار أمس (ندين بأشد العبارات العدوان الصهيوني الغادر الذي استهدف العاصمة القطرية الدوحة، وراح ضحيته وفد من حركة المقاومة الإسلامية حماس). فيما عدت منظمة التعاون الإسلامي، العدوان الصهيوني في قطر انتهاك صارخ للقانون الدولي. وأوضح بيان أمس إن (المنظمة تندد بشدة بهذا الاعتداء الذي يمثل تصعيدًا خطيرًا يهدد أمن المنطقة واستقرارها ويقوض الأمن والسلم الدوليين). كما دان الأمين العام لجامعة الدول العربية أحمد أبو الغيط، الهجوم على بنايات سكنية مدنية في العاصمة القطرية الدوحة. وقال جمال رشدي، المتحدث الرسمي باسم الأمين العام في بيان أمش إن (أبو الغيط اعتبر الاستهداف انتهاكاً صارخاً ومرفوضاً لسيادة دولة قطر التي سعت منذ بداية الحرب على غزة مع كل من مصر والولايات المتحدة للتوسط من أجل وقف إطلاق النار، وبذلت في ذلك جهداً مشهوداً ومخلصاً بهدف وضع حد لحرب الإبادة التي يواصل الكيان الصهيوني شنها في غزة). ونددت كل من السعودية ومصر والإمارات والأردن والسلطة الفلسطينية وتركيا وفرنسا وايطاليا وغيرها من الدول، بالعدوان الإسرائيلي على قطر. واعتبرت الدول (الضربة انتهاكاً صارخاً للقانون الدولي وتهديداً للأمن والاستقرار الإقليمي). كان رئيس وزراء قطر محمد بن عبد الرحمن آل ثاني، قد أكد إن الضربة الإسرائيلية على أراضي بلاده لن تثنيها عن مواصلة جهود الوساطة لوقف الحرب في غزة. وقال ال ثاني أمس إن (الوساطة في الدبلوماسية القطرية هي جزء من الهوية وستستمر ولن يثنينا أي شيء عن الاستمرار في هذا الدور في كافة القضايا المختلفة حولنا في المنطقة)، وأشار إلى إن (دولة قطر لن تتهاون بما يتعلق بالمساس بسيادتها وسلامة أراضيها، وانها ستتعامل بحزم مع أي اختراق متهور او اعتداء يطال أمنها ويهدد استقرار المنطقة وأنها تحتفظ بحق الرد على هذا الهجوم السافر وستقوم بكافة الإجراءات اللازمة للرد عليه). وأعلنت وزارة الداخلية القطرية، في وقت سابق، استشهاد أحد منتسبيها وإصابة عدد من العناصر الأمنية جراء الاستهداف. من جانبها، نعت حركة حماس، ستة أشخاص قضوا في الضربات الإسرائيلية من بينهم عنصر أمن قطري، وأكدت حماس في بيان أمس إن (إسرائيل فشلت في اغتيال أعضاء الوفد المفاوض الذين كانوا مجتمعين). وعقد مجلس الأمن الدولي، جلسة طارئة للبحث في الغارات التي شنها الكيان الصهيوني على الدوحة واستهدفت اجتماعا لقادة حركة حماس، بحسب ما أفادت مصادر دبلوماسية.

استهداف : المبنى الذي استهدفه الهجوم الاسرائيلي في الدوحة

أقرأ في موقع (الزمان)

azzaman_iraq.com

ألف ياء

محمد المحاويلي

حسين وناس الخزاعي

محمد علي محيي الدين

كاظم بهية

مقالات

ابراهيم برسي

شاكر كريم عبد

عباس النوري العراقي

إصدارات

النص المستشرف قراءات بلاغية نقديّة في تحولات القصيدة المعاصرة

أستهتار صهيوني برعاية أمريكية

يعبر هجوم الكيان اللقيط على القيادات الفلسطينية في الدوحة عن عدم احترام هذا الكيان لكل القيم والمبادئ الدولية بين الدول , لاسيما ان الحدث حصل في دولة تقف موقف الوسيط بين طرفين لا نهاء حرب مستمرة واطلاق سراح اسرى ثم يهاجم الطرف المفاوض.

هذه لا تصح وغير مقبولة الا في قاموس الصهاينة واسيادهم رعاة البقر , لانهم لا يفهمون معنى الانسانية وحقوق الانسان التي يدعون الا بالقوة , وهذا الكيان اللقيط , ليس لديه ادنى التزام واحترام الا للقوة , ولذلك يحاول ان يقوم وبعون أمريكي واوربي التوسع على حساب ما تبقى من فلسطين , ذلك ما يفعله وما يحاول القيام به من ضم في غزة والضفة الغربية , وما حصل لدول عربية كالعراق وليبيا وسوريا واليمن , الا بتخطيط صهيوني ورعاية امريكية واوربية دول كان يحسب لها حساب عمل على اخراجها من الساحة الدولية سياسيا وعسكريا واقتصاديا, ومن المؤسف بدعم عربي , مثال بارز على التهاون العربي , وليس غريبا أن يقول الرئيس الامريكي انه على علم بهذا الهجوم.

ما لذي يعنيه ذلك، ليس سوى الاستهار بحق دولة عضو في الامم المتحدة وتصنف دولة حليفة للأمريكان , أهكذا يتم التعامل مع الحلفاء , هناك مثل يقول من أمن العقاب ساء الادب , والكيان اللقيط من هذا النوع , حيث مرت عقود كان فيها هذا الكيان قويا وبحتل أجزاء من دول عربية لكنه كان يستجدي السلام من العرب , عندما كان هناك قادة عرب متوحدين على القضية الفلسطينية , رغم هجوم هذا الكيان اللقيط واحتلال مدن عربية هو يطلب السلام.

لكن الامور تغيرت واصبحت على نحو اخر والكل يريد رضا امريكا وامريكا راعية لهذا الكيان اللقيط ا المتمرد على كل القوانين الدولية والشرائع السماوية، وعلى من يريد رضا رعاة البقر ان يتعامل مع هذا الكيان اللقيط , وهكذا سارت وتسير الامور والا ليس من المنطق 461 مليون عربي يصعب عليهم 7 ملايين فرد لولا التفكك العربي والخذلان.

رحم الله الملك السعودي فيصل يوم اتخذ قرارا بقطع النفط على دول ساندت الكيان اللقيط فأربك هذه الدول سياسيا واقتصاديا، هذا الكيان اللقيط بفعلته هذه لايريد حلول سلمية ولا ينوي الاعتراف بدولة فلسطينية ويعمل على تهجير الفلسطينيين والتخلص مما يسمى دولة فلسطينية , فماذا يعمل العرب ازاء هذا الاستهتار الذي ترعاه امريكا ودول ما يسمى بالناتو , فهل هناك من صحوة عربية وتعبئة الجهود وتلقين الكيان اللقيط درسا , ويجعل امريكا والناتو يعيدون حساباتهم , ليس صعبا ذلك ولكن يحتاج الى ارادة واصرار.

حاكم الربيعي

موسكو

قطر والدور المنتظر

لم تألف اسرائيل احترام قواعد السيادة التي استقر عليها التعامل الدولي منذ مؤتمر فينا في عام 1815 ، ولم تسلك طريقاً متحضرا مع الاخرين منذ أنشاء كيانها عام 1948 ، بل ظلت دولة مارقة حتى مع من يقدم لها المساعدة على طريقة نكران الجميل ، إنها باختصار باتت ثورا هائجا يتفاخر بقرنيه ، وهي دوما تدعي أنها الحمل الوديع ، فبالأمس وعلى نحو غير محسوب وفي خضم جهود دولة قطر ،، التي طالما الحت عليها اسرائيل ،، شنت هجوما جويا على العاصمة الدوحة مستهدفة قيادة حماس السياسية دون الالتفات إلى دورها المحوري كوسيط متزن لحل ازمتها المستعصية مع حماس في غزة والضفة الغربية ، ودون الالتفات إلى سيادة الدول التي خرقتها في مرور طائراتنا المقاتلة لأجواء تلك الدول ، وكأن العالم ضيعة اسرائيلية . وقد وصفت قطر عدوان اسرائيل بالجبان ، وانها لن تتهاون معها .

أن الحكومة الاسرائيلية لم تحقق اهدافها جراء الغارة ، وأنها خسرت الدور القطري إلى جانب الدور المصري الذي تضامن للتو مع قطر ، وانها لا زالت تعتقد أن القوة مع العرب تصنع الحياة لها ، وانها تتعافل ان العربي لا يسكت على ضيم ، والشاهد حماس ، املنا كبير بدولة قطر أن تظل إلى جانب حق اخوتها في إنشاء دولتهم ، وان لا تهمل دورها المشرف في حماية حماس ، سيما أن الويلايات المتحدة صرحت بأن العدوان لن يتكرر عليها ، وان دورها هذا سيبقى محلا لكل تقدير .

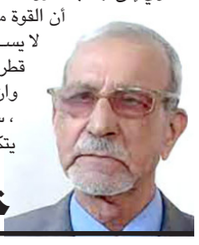

خليل ابراهيم العبيدي

بغداد

العراق إلى أين ؟

هذه ليست المرة الاولى التي استخدم فيها هذا العنوان في كتابة مقال صحفي اسد به هذا العمود الصحفي الذي انقل من خلاله ما استسقيه من حديث الناس .

ولربما يتبادر الى اذهان الجميع ذات السؤال بذات العبارة (العراق الى أين ؟) او بصيغ اخرى مختلفة تحمل ذات المضمون والمعنى .

هنا لابد لي ان اتوقف قليلا» امام تجليات هذه الكلمات وانظر الى اتجاهها من منظور طرف المتسائل ومن زاويته وهنا من دون شك ستتعدد الرؤى و الزوايا .. فالسائل بالداخل تختلف زواية وجهة نظره ورؤيته عن السائل بالخارج رغم ان كلاهما يحملان السؤال نفسه والذي يرتجي بصيص الامل بإجابة مقنعة ..

اجابة تخلو من التزييف والايهام وتحمل بين طياتها حقائق واقعية حتى وان كان مؤلمة .

فالعراقيين اليوم قد يتحملون الألم بعد ان عاشوه مرارا» وتكرارا» حتى زادهم تحملا» وصبرا .. لكنهم سأئموا من الكذب والزيف والوهم وكأنهم بالتشبيه كذلك المريض الذي يقول لطبيبه : (اذا كنت حالتي سيئة لدرجة انني سأموت غدا» يا دكتور .. فأخبرني بالحقيقة كي اعيش يومي هذا بكل تفاصيله).

كل المؤشرات تشير الى ان المرحلة المقبلة لا تقل خطورة عن سابقاتها وان الاخفاقات والاختناقات السياسية في الداخل من جهة والاجندات الخارجية التي تخيم على البلد من جهة اخرى تتحدان لتكونان حالة من الفشل الذريع .. والكل يعلم ان العراق نهض من كبواته السابقة لكن ما تعصف به من مخططات تسعى لوضع المعوقات امامه كي يكبو من جديد ويكون جواب السؤال اعلاه مفاده (الى الهاوية) وهو من لا ولم ولن يسمح به كل عراقي اصيل يحمل حب الوطن في قلبه .

فراس الحمداني

كركوك

قطر بين الغارة الإسرائيلية وصمت أمريكا

الهجوم الإسرائيلي على الدوحة لم يكن مجرد استهداف لقيادات من حماس، بل خرق صارخ لسيادة قطر، أثار صدمة عربية ودولية.

قطر أدانت الغارة واعتبرتها «جريمة جبانة»، وأعلنت تعليق وساطتها في مفاوضات وقف إطلاق النار. الأمم المتحدة ومعظم الدول العربية والإسلامية أدانت الهجوم، لكن واشنطن التزمت الصمت، ما يثير تساؤلات عن موقفها الحقيقي.

اليوم يقف العرب أمام لحظة فارقة: هل تكون الغارة بداية شرارة لصحوة عربية في مواجهة إسرائيل، أم يكتب التاريخ فصلًا جديدًا من الصمت والاكتفاء بالإدانه.

فاطمة علي

النجف

الإقليم ينتظر تمويل رواتب آب بعد تسليم المالية الإتحادية قائمة الموظفين

البارزاني يطالب بضمانات للشركات النفطية قبل تصدير الخام عبر جيهان

أربيل - فريد حسن

أكد رئيس حكومة إقليم كردستان مسرور البارزاني، إن استئناف تصدير النفط لن يتم إلا بعد توفير ضمانات واضحة للشركات المنتجة، تضمن حصولها على مستحقاتها المالية بشكل عادل.

وقال البارزاني على هامش افتتاحه معرض اربيل الدولي السادس للاستثمار أمس (لقد كررنا هذا القول مراراً وتكراراً، وفي كل مرة أكدنا أملنا بإن تُحل هذه المشكلات في أسرع وقت ممكن، لكننا نرى دائماً أن مشكلة جديدة تظهر من جانب الحكومة الإتحادية)، وأضاف (لقد حاولنا دائماً وبجهود كبيرة معالجة هذه التحديات بأنفسنا، لأن ما يهمنا بالدرجة الأولى هو رفاهية شعب كردستان وأمنه واستقراره، واستمرار التقدم الاقتصادي للإقليم، لذلك فإن كل ما ينعكس على الاقليم يعنيّنا بشكل مباشر، وسيبقى يعنيّنا دائماً).

مفاوضات مستمرة

ولفت إلى إن (وفودنا تجري حالياً مفاوضات مستمرة مع وفد الحكومة الاتحادية، ووصلنا تقريباً إلى المرحلة النهائية من التفاهم بشأن العائدات النفطية)، مشدداً على إن (الإقليم لم يعد لديه أية مشكلة، لا مع الشركات المنتجة ولا مع الحكومة الاتحادية، وما تبقى هو نقطة خلاف بين الشركات والحكومة الاتحادية، حيث أن الشركات تطالب الآن بضمانات تكفل استمرار حصولها على مستحقاتها المالية بشكل عادل).

وكان مدير شركة تسويق النفط سومو، علي نزار، قد أكد إن استئناف تصدير نفط كردستان مرهون بالشركات المنتجة.

وقال نزار في تصريح سابق إن (الاتفاق بين وزارة النفط الاتحادية وشركة تسويق النفط، ووزارة الثروات الطبيعية في الاقليم، وضع آليات محكمة لتطبق قانون الموازنة)، مضيفاً (نحن متفائلون بالاتفاق والآليات، ونتمنى أن نمضي بضخ النفط من الاقليم عبر خط جيهان التركي، لما فيه من مصلحة للعراق وتعزيز وارداته المالية)، ولفت إلى إن (موعد استئناف تصدير النفط مرهون بالشركات المنتجة للنفط).

وتعود جذور أزمة الرواتب الأخيرة بين الحكومة الاتحادية والاقليم إلى خلافات مستمرة بشأن آليات تصدير النفط وتوحيد الإيرادات العامة، وهي أزمة قديمة تتجدد بين الحين والآخر، لكنها تفاقمت بشكل ملحوظ منذ أيار الماضي، حين امتنعت الحكومة الاتحادية عن إرسال رواتب موظفي الإقليم.

من جانبه، اوضح المتحدث باسم مجموعة الصناعة النفطية في كردستان أبيكور، مايلز كاغينز، إن الشركات الأعضاء في المجموعة ليست على استعداد للمباشرة باستئناف تصدير نفط الاقليم لحين التوقيع على اتفاق مع الحكومة الاتحادية وكردستان، يحدد المسؤوليات ويوضح آليات تسديد المستحقات المالية.

اتفاق تحريري

وقال كاغينز أمس إن (المجموعة أكدت موقفها وعلى وجود اتفاق تحريري يحدد المسؤوليات وطريقة تمويل تصدير النفط عن طريق أنبوب العراق تركيا الناقل للنفط)، وأضاف إن (اجتماعات ستقودنا إلى الاتفاقيات التي تبين بوضوح شديد الطريقة التي ستدفع بها أموال الشركات، سواء المستحقات المالية السابقة أو القادمة). فيما أعلنت وزارة المالية والاقتصاد في الاقليم، تسليمها قائمة رواتب الموظفين والعاملين في القطاع العام بالإقليم لشهر آب الماضي الى وزارة المالية الاتحادية، وذلك لغرض تمويلها. وقال بيان أمس إن (الفريق الفني التابع لها سلم القائمة إلى دائرة المحاسبة في وزارة المالية في الحكومة).

وفي مطلع شهر أيلول الجاري انهت وزارة مالية الاقليم، تمويل رواتب حزيران للماضي للموظفين، بعد إيداعه في الحساب المصرفي لوزارة المالية. وأقر مجلس الوزراء الاتحادي، قيام وزارة المالية بصرف رواتب موظفي كردستان لشهر حزيران 2025، على أن تسدد حكومة الإقليم مبلغ 120 مليار دينار كدفعة عن الإيرادات غير النفطية. وكان مصدر مطلع، قد كشف الشهر الماضي، عن تفاصيل الاتفاق بين بغداد وأربيل بشأن استئناف تصدير نفط كردستان.

وأكد إن (الاتفاق نص على تسليم حكومة إقليم مبلغ 240 مليار دينار كعائدات شهري أيار وحزيران، بمعدل 120 مليار دينار شهرياً، إلى جانب تسليم 230 ألف برميل من النفط يومياً لبغداد، مقابل قيام الأخيرة بإرسال رواتب موظفي الإقليم لهذين الشهرين).

افتتاح : رئيس حكومة كردستان خلال افتتاحه معرض اربيل الدولي للاستثمار

الحكومة تدعم مشاريع إنتاج اللحوم الحمراء لتقليل المستورد

قرب المصادقة على خطة الإستزراع الشتوي

بغداد - ابتهال العربي

باشرت وزارة الزراعة، باجراءات المصادقة على خطة الاستزراع الشتوي، استعداداً للموسم المقبل، مؤكدة أعتمادها منظومات الري الحديثة، لمواجهة شح المياه.

جهود مشتركة

وقال وكيل الوزارة، مهدي سهر الجبوري، في تصريح تابعته (الزمان) امس ان (هناك جهود مشتركة بين وزارتي الزراعة والموارد المائية، لوضع حلول تتعلق بالجفاف، الى جانب تحديد خطة الاستزراع الصيفية والشتوية). مبيناً ان (الوزارة تستعد لإقرار خطة الاستزراع الشتوي، والتي تتم المصادقة عليها خلال الأيام المقبلة).

وأوضح الجبوري ان (الركيزة الأساسية لهذه الخطة هي الاعتماد على منظومات الري الحديثة، وتشجيع المزارعين على اقتناءها ضمن مشروع تقانات الري والمكننة الحديثة، بما يضمن معالجة شح المياه، واستمرار العملية الإنتاجية وصولاً الى قطاع زراعي مستدام)، بحسب تعبيره.

وأضاف ان (استدامة الزراعة تكون عبر تبني أنظمة ري جديدة بالرش والتنقيط والري الثابت والمحوري، إذ تعتمد محاصيل الخضر على الري بالتنقيط والثابت، فيما تسقى المحاصيل العلفية بالري الثابت، والمحاصيل الاستراتيجية كالحنطة والشعير والشلب عبر المرشات المحورية والثابتة). لافتاً الى ان (هذه الخطوة تعزز عملية السقي بالاعتماد على المياه الجوفية في الأراضي الصحراوية والمياه السطحية في المناطق المروية).

وتستعين الوزارة، بما وصفته بالزراعة الذكية والمستدامة لمقاومة التغيرات المناخية. وقال الجبوري في تصريح امس ان (الوزارة تنفذ سياسة زراعية تهدف إلى مواجهة تحديات شح المياه والتغيرات المناخية، عبر تبني نهج الزراعة الذكية مناخياً، بما يسهم في التكيف مع هذه المتغيرات، وتقليل كلف الإنتاج الزراعي). مشيراً الى ان (الوزارة تتجه نحو استخدام الطاقة النظيفة، لا سيما الطاقة الشمسية، في تشغيل مختلف المشاريع الزراعية، منها تشغيل منظومات الري بالتنقيط، والثابتة، والمحورية، الى جانب تشغيل المضخات باستخدام الطاقة).

واكد الجبوري ان (هذا الاجراء يعزز استدامة الإنتاج الزراعي، وتقليل التكاليف، وتحسين الواقع البيئي). منوهاً الى ان (المشروع يتم بالتعاون مع مبادرة البنك المركزي، بهدف تمويل المشاريع الزراعية العاملة بالطاقة الشمسية). على صعيد متصل، تسعى الحكومة لتشغيل المشاريع المتوقفة الخاصة بإنتاج اللحوم الحمراء. وذكر مدير عام دائرة الاستثمارات الزراعية في الوزارة، إياد البولاني، في تصريح تابعته (الزمان) امس أن (هناك مشاريع افتتحتها الحكومة عززت الاكتفاء الذاتي في محصول الحنطة خلال السنوات الثلاثة الأخيرة، والوصول الى مراحل متقدمة في إنتاج بيض المائدة وتحقيق مستوى متقدم في إنتاج الدواجن). موضحاً ان (العراق يعاني حالياً من قلة إنتاج اللحوم الحمراء). وأضاف ان (الحكومة جادة في تشغيل المشاريع الاستراتيجية المتوقفة، والمتخصصة في المواشي واللحوم الحمراء).

وتواصل الحكومة السعي لتحقيق الاكتفاء الذاتي من المحاصيل المهمة، بهدف تعزيز الأمن الغذائي، وذلك عبر توسيع الأراضي الصحراوية وزراعتها بتلك المحاصيل أهمها الحنطة، اذ تعمل الوزارة على استثمار الطاقة الشمسية لتشغيل منظومات الري الحديثة، بحسب الوكيل الإداري للوزارة، مهدي سهر. الذي قال في تصريح امس ان (الوزارة تسعى الى التوسع في استثمار الأراضي الصحراوية، بسبب قلة الإيرادات المائية في نهري دجلة والفرات، وانخفاض الخزين المائي في عموم العراق، بالاعتماد على منظومات الري الحديثة التي تستخدم المياه الجوفية).

استخدام وقود

مبيناً ان (هذا التوجه وفّر مساحات كبيرة، أسهمت في سد الفجوة في استثمار الأراضي الزراعية، ما عزز رفع إنتاجية محصول الحنطة وتحقيق الاكتفاء الذاتي لمدة ثلاث سنوات متتالية، باعتباره أحد المحاصيل الأساسية). وتابع انه (تم استثمار نحو 3 ملايين و100 ألف دونم من الأراضي الصحراوية لزراعة محصول الحنطة، وهذه المساحات الواسعة تتطلب استخدام الوقود لتشغيل منظومات الري الحديثة، الى جانب الاعتماد على الطاقة الكهربائية). وفقاً لما ذكر.

مهدي سهر الجبوري

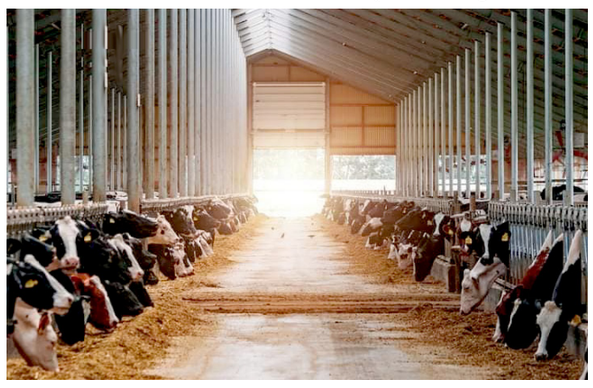

ابقار : احد مزارع تربية الابقار في دهوك

النجف : عملية فوق كبرى لإنقاذ مصاب بكسور الجمجمة

النجف - سعدون الجابري

أعلن فريق جراحة الجملة العصبية في مدينة الصدر الطبية في مدينة النجف، عن نجاح عملية فوق كبرى أجريت لمريض ، وصل إلى صالة عمليات الطوارئ الجراحية ، و هو فاقد للوعي إثر تعرضه لكسور منخسفة في الجمجمة ، أدت إلى ضغط مباشر على الدماغ مع تمزق في أغشية السحايا ، و حدوث نزيف داخلي في الدماغ .

و ذكر بيان تابعته (الزمان) أمس ان (العملية تضمنت رفع الكسور المنخسفة عن الدماغ و السيطرة على النزيف الداخلي ، و قد أجراها و أشرف عليها أخصائي جراحة الجملة العصبية الدكتور زيد عذاب الزبيدي).

من جانبه أوضح رئيس الفريق الطبي ان (المصاب أدخل مدينة الصدر الطبية ، و أجريت له عملية فوق الكبرى و معقده بنفس الوقت ، و بعد إجرى العملية بنجاح كبير ، تم نقله إلى وحدة العناية المركزة ، قبل أن يستعيد وعيه التام ليغادر المستشفى و هو بحالة صحية جيدة). وشكر رئيس الفريق الطبي ، مدير عام صحة المحافظة ومدير مدينة الصدر الطبية ورئيس قسم الجراحة و جراحة الجملة العصبية ، إضافة إلى المقيمين الأقدمين وأخصائيي ومساعدي التخدير والكوادر الجراحية والتمريضية التي ساهمت في إنجاح العملية .

وأختتم الزبيدي حديثه بإهداء هذا النجاح إلى البروفيسور الدكتور علي الشالچي ، تقديراً لدوره العلمي والمهني في دعم مسيرة جراحة الجملة العصبية .

عملية : فريق طبي يجري عملية لرأس مريض في النجف

يرد طعن السامرائي والمصادقة على ترشيح الحلبوسي

زيدان يناقش مع الأمم المتحدة إستعدادات الإنتخابات

بغداد - ندى شوكت

ناقش رئيس مجلس القضاء الأعلى فائق زيدان، مع ممثل الأمم المتحدة محمد الحسان، الإجراءات القضائية الخاصة بالانتخابات.

وقال بيان تلقته (الزمان) أمس إن (زيدان و الحسان، ناقشا خلال اللقاء الذي جمعها في بغداد، الإجراءات القضائية الخاصة بالاستعداد للانتخابات البرلمانية القادمة).

صحة ترشيح

وصادقت الهيئة التمييزية القضائية للانتخابات، على صحة ترشيح رئيس حزب تقدم محمد الحلبوسي، للمشاركة في الانتخابات النيابية المقبلة، وذلك بعد رد الطعن المقدم من النائب مثنى السامرائي.

وقال بيان تلقته (الزمان) أمس عن (الهيئة ردت طعن السامرائي وصادقت على تشريح الحلبوسي للانتخابات التشريعية المقبلة).

وأعلنت المفوضية العليا المستقلة للانتخابات، إحصائية جديدة بعدد المرشحين المستبعدين والعائدين للسباق الانتخابي. وقالت المفوضية أمس إن (عدد المرشحين الحاليين بلغ 7709، وعدد المستبعدين 786، وعدد الطعون المقبولة 46)، وأضافت إن (أسباب الاستبعاد توزعت بين محاور، أبرزها 370 مرشحاً شملوا بإجراءات المساءلة والعدالة و162 مرشحاً بسبب القيود الجنائية و44 مرشحاً لنقص الوثائق الدراسية، إضافة إلى 170 مرشحاً بسبب طلبات الاستبدال من القوائم، فضلاً عن حالات أخرى منها التزوير بواقع 4 مرشحين). وأوضحت المفوضية إن (عدد التحالفات الداخلة بالنظام الانتخابي بلغ 31 تحالفاً، وعدد الأحزاب المشاركة 38 حزباً، بينما بلغ عدد المرشحين الأفراد المقاعد العامة والمكونات 75 مرشحاً، ليصل العدد الكلي للقوائم المشاركة من تحالفات وأحزاب وأفراد إلى 144 قائمة).

ومن المقرر أن تجرى الانتخابات الشتريعية في شهر تشرين الثاني المقبل، وسط استعدادات لضمان رقابة انتخابية، تشمل مراقبين محليين ودوليين، بالإضافة إلى مشاركة منظمات متعددة ذات صلة بالشأن الانتخابي. وكانت المفوضية قد أصدرت في 20 آب الماضي، قراراً ينظم آلية استبدال المرشحين المستبعدين من قبل التحالفات والأحزاب السياسية، حيث حدد القرار أن الموعد النهائي لاستبدال المرشحين سيكون في 4 أيلول، مع منح مهلة إضافية تمتد لثلاثة أيام تالية لنشر قرار الاستبعاد على الموقع الرسمي للمفوضية.

في وقت، وجه نائب قائد العمليات المشتركة، رئيس اللجنة الأمنية العليا للانتخابات الفريق أول الركن قيس المحمداوي، بتأمين أجواء آمنة ومرنة للناخبين.

مؤتمر موسع

وقال بيان تلقته (الزمان) أمس إن (المحمداوي، ترأس مؤتمرًا موسعًا في قيادة عمليات كربلاء، للاطلاع على الاستعدادات الجارية لتأمين هذا الاستحقاق الدستوري، بحضور عضو مجلس المفوضين في المفوضية العليا المستقلة للانتخابات ومعاون رئيس أركان الجيش للعمليات وقائد القوات البرية ووكيل الأمن الوطني وضباط الركن في قيادة العمليات ، وممثلي الأجهزة الأمنية كافة، وقادة الحشد وعمليات وزارة الداخلية، واستمع إلى إيجاز مفصل بشأن الاستعدادات الجارية والخطة المتعلقة بهذه الانتخابات)، وأشاد المحمداوي بـ (الجهود الكبيرة التي تبذلها جميع الجهات المعنية بإنجاح هذه الاستحقاق الوطني)، موجهًا (بتوفر الأجواء الآمنة والمناسبة لجميع المقترعين).

ودعا الى إن (تكون الخطة الأمنية مرنة جدًا تسمح لجميع العراقيين في المحافظات كافة الوصول إلى المراكز الانتخابية دون أن تكون هناك عرقلة)، مشدداً على إن (يتحمل الجميع مسؤولياتهم في إيصال صورة حقيقة عن العراق، وأن هذه المهمة هي جزء من الوفاء لدماء الشهداء لخلق بيئة أمنية لهذه الانتخابات).

لقاء : رئيس مجلس القضاء الاعلى يلتقي ممثل الامم المتحدة في بغداد

مؤسسة الزمان العراقية الدولية للصحافة والنشر
اسسها سعد البزاز في 10 - 4 - 1997
تصدر عنها
○ الزمان (يومية سياسية) ○ الزمان الرياضي (يومية رياضية)
○ الزمان الجديد (شهرية عامة) ○ الف باء (مجلة ثقافية)
(الزمان) تصدر بطبعات دولية وتوزع في انحاء العالم
الطبعة العربية
توزع في الجمهورية العربية السورية والمملكة الاردنية الهاشمية صباح كل يوم
شركة التوزيع في سوريا مؤسسة الوحدة للتوزيع - دمشق
شركة التوزيع في الاردن - عمان
طبعة الخليج
تطبع بمطابع الايام للصحافة والنشر - البحرين

الطبعة الدولية
تطبع في لندن وتوزع في أوربا وشمال افريقيا
طبعة العراق
بغداد - البتاويين - محلة 101 - زقاق 71 - مبنى 28
الطباعة: شركة الانس للطباعة والنشر - البريد الالكتروني anaas_designer@yahoo.com
هاتف مدير الاعلانات: +964(0)7722298638
مكاتب ومراسلون
باريس - برلين - بروكسل - نيويورك - روما - انقرة
دمشق - القاهرة - تونس - الدار البيضاء - الجزائر - رام الله
- نواكشوط - الخرطوم - طرابلس - بيروت - دبي - عمان

Published in Baghdad - London - Manama
Founder: Saad Al Bazzaz 10 - 4 - 1997
Printed in Baghdad and London
عنوان مكاتب بريطانيا
18 - 20 Dailing Road , Hammersmith, London, W60 JB
Tel: +44(0)20 8563 1000
E-Mail: postmaster@azzaman.com
العنوان الالكتروني
www.azzaman.com

رئيس التحرير
سعد البزاز
Edtior- in chief: Saad Al Bazzaz
رئيس تحرير الطبعة الدولية
فاتح عبد السلام
رئيس تحرير طبعة العراق
أحمد عبد المجيد
الزمان AZZAMAN.COM

الإتصالات : خدمة البريد الرقمي تحمي بيانات المواطن

تعاون عراقي سعودي لتوسيع برامج التدريب في مجال التقنيات

كلمة: وزيرة الاتصالات تلقي كلمة في مؤتمر اطلاق مشروع خدمة البريد الالكتروني

بغداد - ابتسام الخفاجي

اطلقت وزارة الاتصالات، مشروع خدمة البريد الالكتروني الخاص بنقل الوثائق بين المواطن ومؤسسات الحكومة، مشيرة الى ان المشروع يتضمن إيصال كل أنواع الوثائق الشخصية بطرق مؤتمتة. وقالت وزيرة الاتصالات، هيام الياسري، في كلمة لها خلال مؤتمر إطلاق المشروع، امس ان (الخدمة تتضمن إيصال كل أنواع الوثائق الشخصية للمواطنين بطرق حديثة وسرية، بأحدث التقنيات التكنلوجية التي تحمي البيانات لدى المؤسسات الحكومية)، مشيرة الى ان (الحكومة وضعت ضمن أولوياتها التحول الرقمي).

بنية تحتية

وأضافت الياسري ان (الوزارة اطلقت مشاريع عديدة ضمن التحول الرقمي، منها الدفع الإلكتروني وأتمتة عديد من خدمات الدولة)، لافتة الى (سعي الوزارة لتعزيز البنية التحتية الاتصالاتية للكثير من هذه الخدمات، مثل البطاقة الموحدة، والجواز والفيزا والدفع الإلكتروني، والخدمات الحديثة)، وأكدت الياسري ان (مشروع البريد يعد من المشاريع المهمة التي تخفف من الفساد المالي والإداري، كما يحد من الرتابة والبيروقراطية في المعاملات الورقية، فضلاً عن سرعة إنجاز المعاملات عبر طريق الأتمتة). وتواصل الوزارة، مساعيها لتفعيل قانون التوقيع الالكتروني رسمياً، ضمن خطوة تمهيدية لإطلاق النظام بشكل نهائي. وذكر بيان للوزارة تلقته (الزمان) امس ان (المشروع يشكل نقلة نوعية في مسار التحول الرقمي بالعراق، وإنجازاً مهماً للحكومة والوزارة). لافتاً الى (اعتماد التوقيع الالكتروني في المعاملات ضمن توجهات مغادرة النظام الورقي). وتابع البيان انه (يشكل ركيزة أساسية لمشاريع الأتمتة ومكافحة الفساد وتعزيز الشفافية، كما يسهم بشكل مباشر في تهيئة متطلبات الثورة الصناعية الرابعة، ودعم تقنيات الذكاء الاصطناعي، وتوفير بيئة رقمية آمنة وموثوقة للابتكار، فضلاً عن تبسيط وتسريع الإجراءات الحكومية).

على صعيد متصل، شارك العراق في أعمال الندوة العالمية لمنظمي الاتصالات، التي استضافتها المملكة العربية السعودية، بالشراكة مع الاتحاد الدولي للاتصالات، بمشاركة واسعة من وزراء الاتصالات ورؤساء الهيآت الوطنية المنظمة للاتصالات والتقنيات في مختلف دول العالم، ممثلين عن أكثر من 193 دولة. واكد رئيس هيئة الإعلام والاتصالات، نوفل ابورغيف، خلال سلسلة من اللقاءات الجانبية مع نظرائه المشاركين، (التزام الهيئة ضمن التوجهات الحكومية في مجال التحول الرقمي، ومواكبة التطورات العالمية حول تنظيم الفضاء السيبراني، بما يعزز أمن المعلومات وسيادة الدولة على بيئتها الرقمية).

وناقش رئيس الهيئة، ونظيره السعودي، هيثم العوهلي، في مدينة الرياض، التعاون الثنائي المشترك في مجال الاتصالات، وذلك ضمن أعمال الندوة العالمية. واشاد ابورغيف (بدور المملكة في تنظيم هذه الندوة التي وصفها بالنوعية)، عاداً ذلك (رصيداً استراتيجياً في مسيرة قطاع الاتصالات، وتعزيزاً لدوره الحيوي في المنطقة العربية)، وركز اللقاء على (سبل تعميق الشراكة الستراتيجية بين العراق والمملكة في مجال التقنيات، ومناقشة آفاق التعاون الثنائي بما يعزز التكامل الإقليمي ويخدم المصالح المشتركة، كما ناقش الجانبان اليات تطوير برامج تبادل الخبرات وتوسيع مجالات التدريب التقني المتخصص، والتعاون في المشاريع التي تخدم خطط التحول الرقمي في البلدين)، واكد أبو رغيف (حرص العراق على التعاون في مجال الأمن السيبراني، وخلق بيئة مشتركة تسهم في اعداد اللوائح التنظيمية وحماية الفضاء الرقمي، وتعزيز الثقة بالتقنيات الحديثة).

تنظيم ورش

وتواصل الحكومة، تنظيم ورش تخصصية، تعزز الخبرات في مجال الأمن السيبراني، ضمن توجهات الحكومة لمواكبة التطور التكنلوجي والتقدم التقني في العالم. ونظمت الهيئة، بالتعاون مع شركة فورتنت العالمية المتخصصة بخدمات الأمن السيبراني، ورشة تخصصية بعنوان تحديات الأمن السيبراني في مجال الإعلام، بمشاركة مجموعة من المختصين في أمن المعلومات ورؤساء وممثلي المؤسسات الإعلامية. وتطرقت الورشة الى (أربعة محاور رئيسة شملت حماية شبكات البث التلفزيوني، أنواع الهجمات السيبرانية التي تستهدف المؤسسات الإعلامية، اليات الحماية، دور الذكاء الاصطناعي في تعزيز المنظومات الدفاعية)، وعبر رئيس الهيئة، خلال مداخلة موسعة، عن (تقديره لادارة الشركة وفريقها في بغداد، والمشاركين في الدورة)، مشيراً الى ان (الأمن السيبراني يمثّل إحدى أهم الأولويات المرتبطة بالعمل الإعلامي)، داعياً الشركات العالمية الرائدة إلى (تقديم حلول تقنية رصينة تواكب حجم المخاطر الإلكترونية)، لافتاً الى (أهمية إدماج الملاكات الإعلامية والفنية في برامج تدريبية متخصصة، تمكنها من مواجهة التحديات ومواكبة التطورات السريعة في هذا المجال المتسارع)، وشدّد أبو رغيف، على (ضرورة الافادة من التجارب الدولية المتقدمة في مجال الأمن السيبراني).

أبو غريب يشهد إنشاء طريق خدمي يعزّز إنسيابيةحركة المركبات

بغداد - ندى شوكت

باشرت ملاكات محافظة بغداد، بتنفيذ الجزء الشمالي من مشروع إنشاء الطريق الخدمي المحاذي للممر السريع رقم واحد في قضاء أبو غريب. وذكر بيان تلقته (الزمان) امس ان (المشروع يتضمن تطوير الشارع الخدمي على جانبي الطريق السريع بطول 12 كيلومترا، يمتد من الكيلو 3 الى الكيلو 15، بما يسهم في ربط يمين ويسار الطريق السريع، وتسهيل حركة النقل باتجاه نواحي النصر والسلام وبوابة السلام، باشراف المحافظ عطوان العطواني)، مشيراً الى (المشروع يعزز تطوير ثلاثة جسور رئيسية على الطريق السريع من قبل المحافظة، ويخدم انسيابية الحركة، ضمن خطط المحافظة في الارتقاء بالبنى التحتية والخدمات).

تنفيذ مجمع

وأنجزت محافظة بغداد، أعمال مشروع تطوير وتأهيل الشارع الرئيسي لقضاء الطارمية، بطول 4 كيلومترات، بعد تنفيذ جميع متطلبات البنى التحتية الخاصة بالمشروع. وقال بيان امس ان (الفرق الخدمية، أنجزت الاعمال الشاملة إكساء وتخطيط الشارع، وتعديل الأرصفة، ونصب مشبكات مجاري جديدة، الى جانب انشاء أعمدة الأنارة في أربعة مقاطع ضمن الطريق).

لافتاً الى ان (قضاء الطارمية يشهد خمسة مشاريع مهمة بمختلف القطاعات الخدمية، يجري العمل فيها ضمن عدة مناطق لتطوير الواقع الخدمي بالقضاء).

وأضاف البيان ان (الأعمال تجري بانسيابية ووتيرة متصاعدة، وسيتم إنجازها بشكل نهائي خلال الأشهر القليلة المقبلة). ونفذت مديرية ماء بغداد، مركز ماء الرشيد، مشروعاً لتقوية الماء في حي الصفا، استجابة لتوجيهات محافظ بغداد، بهدف معالجة نقص المياه بالعاصمة. وبحسب البيان فان (المشروع ينفذ من قبل شركة محلية بإشراف مدير ماء بغداد، ضمن خطط حل أزمة الماء بالمنطقة). الى ذلك، تواصل المحافظة، أعمال تطوير مناطق زراعية عدة في حيي تونس وصليخ، بمتابعة المحافظ. وقال البيان ان (قسم الشؤون البلدية مستمر في أعمال تطوير عدد من المحلات الزراعية في قضاء الأعظمية، في اطار خطة المحافظة، بهدف تحسين واقع الخدمات للمناطق المحرومة بالعاصمة، واكد العطواني ان (الملاكات التشغيلية باشرت بتبليط شارع المخازن ضمن زراعي منطقة صليخ بطبقتي الأسفلت، وتواصل العمل بوتيرة متصاعدة)، مبيناً ان (الأيام القليلة المقبلة ستشهد إنجاز المشروع بشكل نهائي).

على صعيد متصل، تقترب المديرية العامة للماء، التابعة لوزارة الإعمار والإسكان، من المباشرة بأعمال مشروع ماء القادسية في محافظة صلاح الدين.

حسم المشكلات

وذكر بيان تلقته (الزمان) امس انه (سيتم قريبا المباشرة بمشروع ماء القادسية الذي يخدم اهالي محافظة صلاح الدين، بعد حسم جميع المشكلات المتعلقة بمبلغ الاضرار والاندثارات اذ تم مصادقته من قبل مجلس الوزراء، ليتم إعادة الأعمال بالمشروع والمباشرة به، بعد توقف دام لسنوات)، مشيراً الى ان (مشروع ماء القادسية من المشاريع المهمة في مركز قضاء تكريت، الذي يوفر الماء الصالح للشرب لأكثر من 350 ألف نسمة، ويعمل بطاقة تصميمية 3 متر مكعب ساعة، وبخطوط ناقلة تصل لأكثر من 34 كيلومتراً).

وأضاف ان (المشروع يتألف من خزان أرضي بطاقة 5 الاف متر مكعب، الى جانب محطة تقوية تحتوي على أربعة خزانات بطاقة 5 الاف متر مكعب لكل خزان). وباشرت الوزارة، بالأعمال التكميلية لمشروع ماء بلد في صلاح الدين.

وقال بيان امس انه (بإشراف المديرية شرعت الملاكات بالأعمال التكميلية لمشروع ماء بلد بالمحافظة)، من جهته قال المدير العام للمديرية، عمار عادل المالكي، ان (المشروع مشيد على مساحة 15 دونما، بطاقة 4 متر مكعب بالساعة، مع خطوط ناقلة تتجاوز 20 كيلومتر، لتوفير المياه الصالحة للشرب التي تخدم 300 ألف نسمة).

مؤكداً انه (يتم العمل على إعادة تقويم المباني في المشروع، وحث الملاكات المنفذة للمشروع، على زيادة الجهود في المدة المقبلة، بالتزامن مع توفر التخصيصات اللازمة).

Asiacell
تجمعنه سوه

إعلان مزايدة علنية

تعلن شركة آسياسيل للاتصالات - مساهمة خاصة - فرع بغداد عن رغبتها في بيع مواد اتصالات متنوعة، وجميع المواد مستهلكة (تالفة)، وذلك بالمزاد العلني .

وتجري المزايدة يوم الخميس الموافق 2025-9-18 في تمام الساعة ٢:٠٠ ظهراً، في مقر الشركة الذي يقع في منطقة المنصور، شارع الأردن، تقاطع سيد الحليب، بجوار جامع المأمون .

على الراغبين في الشراء الحضور في المكان والزمان المحددين .أجور الدعاية والإعلان في الصحف تقع على من ترسو عليه المزايدة العلنية .

وفقاً للشروط التالية:

١. يتم دفع التأمينات القانونية بمقدار **25,000,000 دينار عراقي** (خمسة وعشرين مليون دينار عراقي) ، يتم إيداعها في **مصرف بغداد حصراً**، مقابل إيصال مالي يتم استرجاعه بعد خمسة عشر يوم عمل من تاريخ المزايدة في حالة عدم رسو المزاد على المشترك .

٢. تُسلَّم فيشة إيداع مبلغ التأمينات، بالإضافة إلى صورة من هوية الأحوال المدنية، حصراً لرئيس لجنة المزايدات من تاريخ **16/09/2025 ولغاية** 17/09/2025 ويكون موعد استلام المبالغ من الساعة التاسعة صباحاً وحتى الساعة الواحدة ظهراً .

٣. يحصل المشترك على نسخة من شروط وضوابط المشاركة في المزايدة عند تسليمه مبلغ التأمينات .كما يمكن الاطلاع على واقع المواد المذكورة في مخازن الشركة الكائنة في :
   - مخازن شركة آسياسيل في منطقة عويريج .
   - مخازن المسبح .
   - يكون الاطلاع على المواد من تاريخ ١٦-٠٩-٢٠٢٥ ولغاية ١٧-٠٩-٢٠٢٥، ومن الساعة التاسعة صباحاً إلى الساعة الواحدة ظهراً.

٤. يتم رفع جميع المواد من مخزن الشركة خلال فترة ١٠ أيام عمل من تاريخ تبليغ الإحالة، ويتحمل من ترسو عليه المزايدة كلفة نقل المواد.

٥. تُفرض غرامة تأخيرية قدرها ٢٥٠,٠٠٠ دينار عراقي (مئتان وخمسون ألف دينار عراقي) عن كل يوم تأخير في نقل المواد وبعكسه يُعتبر ناكلاً، حيث تُحال إلى مزايد آخر أو يُعاد المزاد.

٦. عند انسحاب الشخص الفائز بالبيع العلني عن الشراء، لا يحق له المطالبة بالتأمينات، وسيكون المبلغ ملكاً للشركة .

٧. عندما ترسو المزايدة على المشتري، عليه دفع المبلغ كاملا والشركة أو أحد موظفيها غير مسؤولين عن أي مشكلة في المواد ولأي سبب كان لوجود فترة محددة للاطلاع على المواد وحالتها .

٨. عند استلام المواد من قِبل المشتري، أي من تاريخ استلامه للمواد، آسياسيل أو أحد موظفيها غير مسؤولين عن أي حادثة تحصل للمواد التي استلمها المشتري

لمن نشد الرحال ؟

-1-

يشد الكثيرون الرحال الى المناطق السياحية قاصدين المتعة والاستجمام ، وباذلين في هذا المضمار أموالهم بسخاء .

-2-

غير أننا نجد من لا يفكر بشد الرحال الى المناطق السياحية المعروفة بل يشد الرحال الى أبواب رحمة الله ولطفه .

وشتان بين الفريقين ، فأين الباحث عن اللذائذ الدنيوية المحضة ممن يعيش في أجواء ايمانية خالصة عابقة بشذا العبادة والتوجه الى الله ؟

- 3 -

اسمع ما قاله الشاعر :

اشدد إلى باب الكريم رحالا
و إسجد له سبحانه وتعالى
وإرفع إليه يد الضراعة باكيا»
فلقد حملت من الذنوب جبالا
بالذنب تجهر في صباحك والمسا
وبه تفاخر يمنة وشمالا
تعصيه يالك من غرير جاحد
وأمام عينك نوره يتلالا

بالباب بات العائدون تذللا»
وعليهم غفرانه يتوالى
فاهرب إليه أما كفاك جهالة
وأمدد يدك أما كفاك مطالا
واخضع له فهو الكريم عطية «
وهو العظيم مهابة»وجلالا

حسين الصدر

Husseinalsadr2011@yahoo.com

وهم الحماية الأمريكية

في لحظة تمثل ذروة الاستهتار بالدول والقانون، شنت إسرائيل ضربةً عسكرية على الأراضي القطرية، وذلك في توقيتٍ مُتعمدٍ يتزامن مع جلسة تفاوضية كانت تُعقد برعايةٍ دولية، لم تكن هذه الضربة مجرد عدوان عسكري اعتيادي، بل كانت عملاً إجرامياً يمثل صفعةً للدبلوماسية الدولية واستهتاراً فاضحاً بكل المعايير والأعراف. يشكل هذا العدوان انتهاكاً صارخاً لسيادة دولة قطر، وهي دولة ذات سيادة وحليف رئيسي للولايات المتحدة، إن ضرب أراضي دولة أخرى خلال استضافتها عملية تفاوض هو سابقة خطيرة في انتهاك مبادئ القانون الدولي، وهو ما استنكرته قطر بشدة ووصفته الأمم المتحدة بأنه عمل يهدد الاستقرار الإقليمي.هنا، لا يسع المرء إلا أن يتساءل: أين كانت القواعد العسكرية الأمريكية المنتشرة في المنطقة، وعلى رأسها قاعدة العديد الجوية في قطر، عن حماية سيادة الحليف المضيف؟ هذه المفارقة المأساوية تكشف بوضوح أن الضمانات الأمريكية لأمن حلفائها هي مجرد وهم، وأن الحماية الخارجية لا تُغني عن بناء قوة ذاتية.الضربة لم تستهدف أرضاً فحسب، بل استهدفت مباشرةً الغرفة التفاوضية ذاتها، مما يمثل تقويضاً متعمداً ومباشراً لأي مسار دبلوماسي للسلام، لقد قامت إسرائيل بقتل الدبلوماسية في مهدها، وهو ما يعكس نواياها الحقيقية الرافضة للحلول السلمية والمتمسكة بخيار الحرب والتوسع، إن قلق البيت الأبيض المُعلن، رغم حدته، يبدو غير كافٍ أمام دعم أمريكي متواصل يُمنح لهذا الكيان دون محاسبة. وراء هذا الغدر دوافع داخلية إسرائيلية واضحة، سواء كانت إرضاءً لائتلاف حاكم متطرف، أو سعياً لتأجيج حرب طويلة تُحقق مكاسب سياسية لأصحاب القرار في تل أبيب على حساب دماء الأبرياء واستقرار المنطقة، هذا السلوك العدواني الذي لا يعترف بحدود أو أخلاق أو قوانين يجب أن يكون جرس إنذار لكل الدول التي سارت في درب التطبيع، ها هي إسرائيل تضرب حليفاً أمريكياً بارزاً أثناء مفاوضات سلام، فكيف ستحترم اتفاقيات التطبيع مع دولٍ أخرى؟ لقد أثبتت الضربة أن الأمان الذي وَعَدهُ دعاة التطبيع هو سرابٌ لن يحمي أحداً من عدوانية آلة الحرب الإسرائيلية متى شاءت.

الدرس واضح وصريح، الاعتماد على القوى الخارجية هو انتحارٌ سياسي، لا بديل عن بناء قوة عربية وإسلامية موحدة وقائمة على الذات، عسكرياً واقتصادياً ودبلوماسياً، لأنه يبدو ان لن تكون سيادة اي دولة في مأمنٍ من انتهاكات اسرائيل.

محمد النصراوي

بغداد

مشروع طويل المدى

الاندفاع غير المدروس، مهما كان مخلصاً في نواياه، قد يؤدي إلى نتائج عكسية، بل وقد يزيد من معاناة الشعوب بدل أن يفتح لها أبواب الحرية. فالمغامرة العسكرية أو السياسية إذا افتقرت إلى التخطيط الاستراتيجي العميق، تصبح أحياناً وسيلة بيد العدو لتبرير بطشه وإرهابه، وتمنحه فرصة لتوسيع دائرة عدوانه. لقد شهدنا في تجارب قريبة كيف أن بعض المبادرات المسلحة، رغم ما حملته من رمزية وتحد، أفسحت المجال أمام آلة القمع الصهيونية لتطلق أشرس حملاتها التدميرية، مستهدفة البشر والحجر معاً. ولا يخفى أن الاحتلال يتقن استغلال أي فرصة لزيادة معاناة الفلسطينيين، مستخدماً الدعاية الدولية ومساندة القوى الكبرى لتبرير جرائمه. إن معركة الحرية ليست مجرد لحظة انفعال أو رد فعل عاطفي، بل هي مشروع طويل المدى يحتاج إلى توازن بين المقاومة المشروعة والحسابات الواقعية، بين الشجاعة الميدانية والدبلوماسية الذكية، بين وحدة الصف الداخلي والدعم الإقليمي والدولي. فالمعركة ضد الاحتلال ليست فقط معركة سلاح، بل هي أيضاً معركة وعي وصمود وبناء. اليوم، ومع تزايد احتمالات تصعيد عدواني جديد قد يفوق بشاعته ما شهدناه في السابق، يتضاعف العبء على الفلسطينيين وعلى الأمة كلها. من جهة، هناك واجب التضامن والدعم بكل أشكاله، ومن جهة أخرى هناك ضرورة التفكير في استراتيجيات تحرر أكثر فاعلية وأطول نفساً، كي لا تتحول الدماء الطاهرة إلى مجرد وقود إضافي لماكينة الاحتلال. وفي النهاية، يظل الدعاء نصيراً روحياً، لكن الأهم أن يقترن بالفعل الواعي والحكمة السياسية. فطريق فلسطين شاق وطويل، لكنه ليس مستحيلاً، متى ما اجتمع العقل مع الإرادة، والخطة مع التضحيات.

ثامر محمود مراد

بغداد

ترام بغداد.. مشروع سياحي ثقافي

في مشهد يُعيد إحياء ذاكرة العاصمة ويضعها على سكّة التطوّر، شهد شارع الرشيد العريق وصول سكة الترام الأولى من نوعها في العراق، لتتحوّل هذه الخطوة إلى بداية مشروع سياحي وثقافي واعد، يعيد لهذا الشارع تاريخه ومكانته بوصفه قلب بغداد النابض. ومن المؤمّل أن تنطلق خلال الساعات المقبلة أعمال تثبيت السكة في وسط الشارع، على أن تتبعها المرحلة اللاحقة بوصول عربة الترام وتشغيلها، لتصبح وسيلة نقلٍ صديقة للبيئة ووجهة سياحية فريدة في قلب العاصمة التأريخي.

المشروع يُنفَّذ ضمن مبادرة «نبض بغداد» المدعومة من رابطة المصارف الخاصة والمموَّلة من البنك المركزي العراقي، والتي تسعى إلى تحويل بغداد القديمة إلى مركز تجاري وثقافي نابض بالحياة، يخدم أبناء العاصمة ويجذب زوارها من مختلف أنحاء العالم. ويأمل القائمون على المبادرة أن يُسهم الترام في تعزيز النمو الاقتصادي المحلي عبر تحريك العجلة السياحية والتجارية، وتوفير آلاف فرص العمل للشباب، فضلاً عن رفع القيمة العقارية للمناطق المحيطة وإبراز البعد التراثي والمعماري لشارع الرشيد إن إطلاق هذا المشروع يُعدّ خطوة مباركة تفتح الأفق أمام العاصمة للانضمام إلى قائمة المدن التي تستثمر في النقل الحضري الحديث والمتناغم مع البيئة، مع الحفاظ على إرثها التاريخي وروحها الثقافية الأصيلة.

حاكم الشمري

بغداد

ماكرون يعيّن وزير الدفاع رئيساً جديداً للوزراء

باريس - سعد المسعودي

أعلن قصر الرئاسة الفرنسية « الإليزيه « تعيين وزير الدفاع الفرنسي « سيباستيان لوكورنو «، اليميني المخلص للرئيس ماكرون، رئيساً للوزراء.

وقالت الرئاسة لفرنسية أمس إن الرئيس ماكرون كلفه في البداية بالتشاور مع الأحزاب بهدف التوصل إلى «الاتفاقات الضرورية للقرارات التي ستتخذ في الأشهر المقبلة»، قبل تسكيل الحكومة الجديدة.

ورئيس الوزراء الجديد لوكورنو ومنذ توليه منصبه عام 2017، نجح المنشق اليميني، البالغ من العمر 39 عامًا، في تجاوز كلّ الأزمات السياسية، وحجز لنفسه مكانًا بارزًا في المؤسسة الماكرونية. لكن هذه المرحلة الجديدة تُنذر بالخطر. من جبهة لأخرى، سيستقر سيباستيان ليكورنو في شارع فارين. فهل سيتجاوز حقل الألغام البرلماني الذي أطاح باسلافه؟ على الرغم من وصول وزير القوات المسلحة السابق بسمعة مراوغة في بيئات معادية، إلا أن هذه الساحة أصبحت بمثابة مستنقع للسلطة التنفيذية. قبل تسعة أشهر، كان يستعد لمواجهته، لكن غضب فرانسوا بايرو غيّر خطط رئيس الجمهورية في اللحظة الأخيرة، مُعيّنًا رئيس حزب الحركة الديمقراطية مكانه.

تحد هائل

ورئيس الحكومة الجديد وهو في التاسعة والثلاثين من عمره، يواجه تحديًا هائلًا. تساقط شعره يجعل من الصعب تخيله كواحد من أصغر ثلاثة رؤساء وزراء في الجمهورية الخامسة. كثيرًا ما يُعلق قائلًا: «للأسف، وُلدتُ عجوزًا». بدلًا من اللعب بورقة الشباب، يفتخر بخبرة سياسية تمتد لعشرين عامًا، بدأها في سن المراهقة عندما انضم إلى حزب الاتحاد من أجل حركة شعبية في مسقط رأسه فيرنون (أور). من هذه المنطقة الواقعة في منتصف الطريق بين العاصمة وساحل نورماندي...

كما خدم في وزارات البيئة، والسلطات المحلية، وأقاليم ما وراء البحار، ثم القوات المسلحة، أصبح سيباستيان ليكورنو سابع رئيس وزراء في عهد إيمانويل ماكرون. وهو أيضًا رئيس الوزراء الخامس منذ بداية ولايته الثانية التي استمرت خمس سنوات في عام 2022! وهذا أمر غير مسبوق في الجمهورية الخامسة المعروفة منذ زمن طويل باستقرارها، والتي دخلت منذ ذلك الحين في أزمة غير مسبوقة في يونيو 2024.

سيباستيان لوكورنو

وتدرج السيناتور النورماندي السابق، الذي كان عضوًا دائمًا في الحكومة منذ عام 2017، في المناصب حتى أصبح وزيرًا للقوات المسلحة، وهي وزارة بالغة الحساسية خلال الحرب في أوكرانيا، فأصبح شريكًا مخلصًا ومقربًا من رئيس الدولة. في ديسمبر الماضي، كان إيمانويل ماكرون يرغب في تعيينه في حكومة ماتينيون، لكن حليفه القديم فرانسوا بايرو فرض نفسه عليه. لذلك، يجب على هذا الماكروني المبكر أن يعمل على الحصول، على الأقل، على عدم رقابة من الحزب الاشتراكي، وهو أمر ضروري لتزويد فرنسا بميزانية لعام 2026، والتي أدى إعدادها إلى إسقاط الحكومة المنتهية ولايتها، والتي قدمت جهدًا بقيمة 44 مليار يورو.

لن يتوانى فرانسوا بايرو عن تذكيره بصعوبة المهمة خلال انتقال السلطة ظهر الأربعاء في ماتينيون. وهو تاريخ يتزامن مع يوم تعبئة لقطع الطريق على البلاد أطلقته حركات مختلفة وستقوم الاحزاب في اظراب شامل في فرنسا يوم الاربعاء 10 سبتمبر سيشل حركة المطارات والقطارات والمؤوسسات الحكومية كما تنظم الدمعيات والمنظمات اظراب اخريوم ال 18 من سبتمبر ومخاوف من عودة الستلات الصفر التي اشاعت الفوضى والتخريب عام 2019 .

قطر دولة العقد والحل

منذ سنوات طويلة رسّخت قطر موقعها كوسيط فاعل في النزاعات الإقليمية والدولية. لم يكن ذلك مجرد خيار دبلوماسي عابر، بل سياسة راسخة بنتها الدوحة على قاعدة من المرونة السياسية والقدرة على بناء الجسور مع أطراف متخاصمة، بدءًا من أزمات السودان ولبنان مرورًا بملف طالبان وصولًا إلى القضية الفلسطينية.

ومع اندلاع الحرب في غزة، تصدّرت قطر من جديد واجهة المشهد، إذ قادت المفاوضات المعقدة بين إسرائيل وحركة حماس برعاية أميركية ومصرية، ساعية إلى وقف إطلاق النار وضمان الإفراج عن الأسرى.

غير أن الضربة الجوية الإسرائيلية التي استهدفت الدوحة يوم التاسع من سبتمبر 2025 كانت صادمة بكل المقاييس. فهي لم تكن مجرد هجوم عسكري على قيادات فلسطينية مقيمة في قطر، بل رسالة سياسية مباشرة إلى الدولة التي تُعرف بأنها بيت التفاوض ومقر الوساطة. استهداف العاصمة القطرية يعني استهداف "المكان الذي تُعقد فيه الخيوط وتُحل فيه العقد"، في محاولة واضحة لتعطيل المسار الدبلوماسي وإفراغه من مضمونه.

لقد أرادت إسرائيل من خلال هذا الهجوم أن تقول إنها لا تبحث عن وقف للحرب، بل عن إطالتها وإدامة عجلة الصراع. فالضربة جاءت بينما كانت النقاشات جارية حول مقترح لوقف إطلاق النار، الأمر الذي يجعلها ضربة ليس فقط لمكان أو لأشخاص، بل لجوهر فكرة الحل السياسي نفسها.

الرسالة باختصار أن الحرب بالنسبة لإسرائيل لم تعد أداة لتحقيق تسوية، بل غاية بحد ذاتها، وأن أي مسار يهدد بوقفها يُنظر إليه كتهديد يجب القضاء عليه.

هذا الاستهداف يكشف أيضًا أن قطر لم تعد مجرد وسيط محايد في نظر تل أبيب، بل طرفًا مؤثرًا قادرًا على قلب موازين اللعبة السياسية.

فهي الدولة الصغيرة جغرافيًا، الكبيرة دبلوماسيًا، التي تملك شبكة علاقات متشابكة تسمح لها بالوصول إلى جميع الأطراف.

ومن هنا، فإن ضربها يعني محاولة تحجيم دورها، بل ومعاقبتها على إصرارها على دفع عجلة التفاوض.

لكن المفارقة أن الضربة، بدلاً من إضعاف موقع الدوحة، أكسبتها شرعية إضافية. فالمواقف الدولية من الأمم المتحدة إلى الاتحاد الأوروبي مرورًا بتركيا وبريطانيا والفاتيكان، أجمعت على إدانة الانتهاك الخطير للسيادة القطرية، وأكدت أن ما جرى تهديد مباشر لجهود الوساطة وعرقلة لمسار السلام.

بهذا المعنى، فإن ما أرادته إسرائيل كرسالة قوة، تحوّل في الواقع إلى إدانة دولية تفضح نواياها في إفشال الحلول السياسية.

لقد أثبتت قطر في هذه اللحظة أنها دولة العقد والحل: تعقد الخيوط عندما يتعذر التفاهم، وتبحث عن الحل عندما ييأس الآخرون من التفاوض. استهدافها لن يوقف دورها بل سيزيد من قناعة المجتمع الدولي بأهمية استمرار وساطتها.

أما إسرائيل، فقد بعثت من خلال الضربة برسالة واضحة مفادها أنها لا تريد أن تتوقف الحرب، وأنها تفضّل منطق القوة على منطق السياسة.

غير أن هذه الرسالة تكشف في الوقت ذاته مأزقها: فحين تُقصف الدبلوماسية نفسها، يصبح العالم أكثر اقتناعًا بأن لا مخرج من دوامة العنف إلا عبر التفاوض الذي طالما دعت إليه قطر .

كامل الدليمي

بغداد

ستسقط كل الرهانات

ربما نذهب أحياناً بمدادك أقلامنا الى آفاق مترامية وواحات وصحارى وسهوب ومزارع متنوعة الأجواء والمناخات ، إجتماعية كانت أم إنسانية , سياسية كانت أم تربوية وغيرها من جوانب الحياة..وربما نصيب في بعضها ، وفي بعضها نخطيء ..وربما تذهب بنا أجواء الخطابات الإعلامية الرنانة إلى مدى بعيد ، وقد نغفل عن النظر إلى الواقع السياسي ..محلي كان أم إقليمي.. أو نصاب أحياناً بغمامة تجعل الغشاوة على أبصارنا , وتمنعنا من رؤية الحقائق التي لايختلف عليها إثنان .. قد يحصل لنا كل ذلك ولكننا لانبتعد كثيراً عن تفسير ماهو مراد ومطلوب من هذا الهيجان والتداخل السياسي الذي يجري حولنا ..

فاليوم قد أزيح الستار عن المخطط الصهيوني اللاعب بالقرار الدولي وبتفويض تام من الولايات المتحدة الأمريكية ..وأصبح كل شيء مكشوفاً لايحتاج إلى دليل أو برهان .. إننا في العراق اليوم نرفض كل شيء يهدف إلى أسقاطنا جميعاً مهما كان عنوانه ومهما كانت أجنداته ، وستسقط الرهانات ، وسيلملم الشعب العراقي جراحاته ويتوحد من جديد ، مادام يعرف الهدف ومن يقف ورائه..!!

عبدالهادي البابي

كربلاء

السيدة الفلسطينية وإيرين باباس

مشهد مؤثر للغاية ونحن نستمع فيه لسيدة فلسطينية وهي تتلو علينا أسماء شهداء عائلتها نتيجة الضربات الوحشية للعدو الصهيوني المقيت.

كانت نظرات عينيها أبلغ من نظرات إيرين باباس (مبروكة) لحظة إعدام انتوني كوين (عمر المختار)، نظرات حزن صادق وألم وعتاب وشجب وإدانة لكل الأنظمة العربية قبل الغربية.

يقول عبد الرزاق عبد الواحد:

لا تُعاتبْ
لم تَعدْ تَملكُ أن تكسرَ عيناً بالعتابْ
والذي عاتبتَ، لا يَحفلُ حتى بالَجوابْ

أحمد كاظم نصيف

بغداد

الإنتخابات وفرصة العراق

لا يخفى على الجميع وفي مقدمتهم الكتل السياسية المتصدية لزمام القرار في البلاد ، وكذلك المواطنين الذين يقع عليهم الدور الأكبر ، ولماذا الدور الأكبر؟

ذلك ما سأوضحه في السطور القادمة ، ان التحديات التي تعصف بالمنطقة عموماً باتت واضحة المعالم والأهداف ، وأبعادها الأمنية والاقتصادية لا تستثني أحدا ، ومعلوم أن العراق يقع في قلب تلك التحديات ، لأنه يقع ضمن منطقة جغرافية اصبحت تشكل بؤرة الأزمات المرشحة للانفجار بأية لحظة.

وعليه وفي ظل تلك العوامل بات لزاماً على الجميع أن يتجاوزوا خلافاتهم ، وأن يوحدوا مواقفهم الخارجية والداخلية ، والالتفاف حول حكومة السيد السوداني ، الأمر لا يتحمل قرارات فردية غير محسوبة فربما تصرف من هنا أو هناك لا سامح الله ، يضع العراق في مواجهة العاصفة ، اليوم ما أحوجنا ونحن قبالة فرصة الانتخابات البرلمانية القادمة إن نتكاتف ، وأن نتوحد بالشكل الذي يفوت الفرصة على أعداء العراق ، أن الدور والمسؤولية الكبيرة تقع على عاتق المواطن ،لانه المسؤول الأول عن إختيار من يمثله تحت قبة البرلمان.

فالاختيار المبني على الوعي وقراءة البرامج الانتخابية ، كفيل بأن يأتي ببرلمان قادر على صياغة قوانين نابعة من حاجة المواطن والبلاد ، وذلك يحتاج إلى ضمان آليات تنافس تحت خيمة الدستور والقانون ،وتحترم قرارات المفوضية المستقلة للانتخابات ، انها فرصة حقيقية لضمان عراق قوي يحترم أصدقاءه وجيرانه وفق المصالح المشتركة والقوانين والأعراف الدولية ، ويضمن لأبنائه حياة حرة كريمة.

فاضل علي عبد الأنباري

بغداد

العصفور حزين هذا الصباح ؟

لم ينشد أغانيه المعتادة على نافذتي ... نبرة حزن في صوته الرخيم التقت عيناي بعيناه ... تحدثنا طويلا بلغة العيون .. ... قالت لي عيناه إن الشمس ما عادت تشرق على روابيه فالغيوم السوداء تحجبها تنفث سمومها في أجوائي النقيّة.. والمرض اللعين تود ان تسكن أعماقي.. أنظري لريشي كيف يتساقط... وصوتي ما عاد شجيّ الفأس تقلع جذوري كل يوم ، ولكن قريبا سأغير لوني وسيأتي الربيع.. فشيئ ما في داخلي يناشدني بأن اللعنة ستزول.... وبأن المرض لن تتربع في داخلي...

ولكن الذي ألمني اليوم أكثر هو جرحي العميق فقبل 35 عاما اصيبت جناحي فتألمت كثيرا، وحتى الآن أثر هذا الجرح لم تذهب عني، وحين اتأملها تزيدني قوة لأطير وأطير وأغرد ولاشيئ يمنعي.

فتعجبت لقوة هذا الطير فبالرغم من الآمها تحاول ان تغرد وتطير وتطير

العصفور= كوردستان

الجرح العميق = جرح الحلبجة

أرجو دوام الصحة والعافية للجميع.

خونچه صباح أحمد

اربيل

إِنَّا لِلّٰهِ وَ إِنَّا إِلَيْهِ رَاجِعون

" يَا أَيَّتُهَا النَّفْسُ الْمُطْمَئِنَّةُ ارْجِعِي إِلَى رَبِّكِ رَاضِيَةً مَرْضِيَّةً فَادْخُلِي فِي عِبَادِي وَادْخُلِي جَنَّتِي "

البقاء لله

كُلُّ مَنْ عَلَيْهَا فَانٍ ۝ وَيَبْقَى وَجْهُ رَبِّكَ ذُو الْجَلَالِ وَالْإِكْرَامِ

بقلوب مؤمنة بقضاء الله و قدره, و ببالغ الحزن و الاسى, تنعى أسرة آل بابان فقيدها الغالي

الدكتور سالار شوان بابان

أبن المرحوم المحامي شوان جمال بابان, وزوج السيدة ساندرا كوميز, والد السيد شين تيمور سالار بابان, و شقيق كل من السيد محمد شوان بابان و السيدة تارا شوان بابان و السيدة تانيا شوان بابان

الذي وافته المنيه في اميركا يوم الثلاثاء 9 ايلول 2025. نسأل الله العلي القدير ان يتغمده بواسع رحمته و مغفرته ويسكنه فسيح جناته

تستقبل التعازي للرجال و النساء في ديوان الحسيني الكائن بالصويفية يوم الجمعة 12 ايلول 2025 من الساعة الخامسة و حتى الساعة التاسعة مساء

أنا لله و أنا أليه راجعون

كتاب الدعوة / الإعلان

الى : السادة

م / تجهيز مستلزمات والاجهزة المختبرية LAB /2025/ 12

يسر (وزارة الصحة /الشركة العامة لتسويق الادوية والمستلزمات الطبية (كيماديا)) بدعوة مقدمي العطاءات المؤهلين و ذوي الخبرة لتقديم عطاءاتهم لتجهيز (مواد مختبرية (مستلزمات كيمياء سريرية)) مع ملاحظة ما يأتي:

١. على مقدمي العطاء المؤهلين والراغبين في الحصول على معلومات اضافية الاتصال (وزارة الصحة /الشركة العامة لتسويق الادوية والمستلزمات الطبية(كيماديا) / قسم الاعلام الدوائي والعلاقات العامة – الطابق الخامس مقر وزارة الصحة البريد الالكتروني dg@kimadia.gov.iq و dg1@kimadia.gov.iq و dg2@kimadia.gov.iq الموقع الالكتروني لكيماديا www.kimadia,gov.iq) والاطلاع على وثائق المناقصة على العنوان ادناه (من ٨:٣٠ لغاية ٢:٣٠ ايام الدوام الرسمي) وكما موضحة بالتعليمات لمقدمي العطاءات.

٢. متطلبات التاهيل المطلوبة : (: المتطلبات القانونية والفنية والمالية وكما مذكور في وثائق المناقصة)

٣. يمكن لمقدمي العطاءات المهتمين الشراء من القسم المالي للشركة العامة لتسويق الأدوية والمستلزمات الطبية/ الطابق السادس المجموعة الكاملة لوثائق المناقصة باللغة "الإنكليزية" أو "العربية" عند تقديم استمارة تحريرية على العنوان ادناه (العراق بغداد وزارة الصحة /الشركة العامة لتسويق الادوية والمستلزمات الطبية/ الطابق وبعد تسديد الرسم غير القابل للاسترداد وبقيمة [(١٠٠٠٠٠٠) مليون دينار للمناقصات ذات قيمة مليون دولار او اقل و (٢٠٠٠٠٠٠) مليونان دينار للمناقصة التي يزيد كلفتها على مليون دولار وبخلافه فان العروض سوف تهمل.] وسوف يتم ارسال وثائق المناقصة عبر الموقع الالكتروني للشركة العامة لتسويق الادوية والمستلزمات الطبية وموقع وزارة الصحة الالكتروني طريقة دفع هذا الرسم ستكون نقدا (على مقدم العطاءالذي سبق له الاشتراك في المناقصة المعاد اعلانها ان يقدم وصل الشراء السابق لها مع وثائق العطاء). وفي حال تعديل اسعار شراء هذة الوثائق فيتحمل مقدم العطاء الفرق السعري في حال زيادة السعر ويرفق مع عطاءه الوصلين الاول والثاني

٤. بإمكان مقدمي العطاء الراغبين في شراء وثائق المناقصة مراجعة جهة التعاقد لغرض شراؤها ورقيا وكما يحق لهم شراؤها (وثائق المناقصة) الكترونيا عبر المنصة الالكترونية الموحدة للإعلانات والمناقصات IRAQ TENDER) PLATFORM) والعائدة لوزارة التخطيط .

٥. يتم تسليم العطاءات الى العنوان الأتي (وزارة الصحة / الشركة العامة لتسويق الادوية والمستلزمات الطبية (كيماديا) /الطابق السادس / لجنة استلام وفتح العطاءات/ باب المعظم / بغداد /العراق هـ: ٤١٥٧٦٦٧ , رقم هاتف النقال: ٠٧٧٠٥٤١٩٠٧٤ , هاتف البدالة : ٨ , ٧ , ٥ , ٤١٥٨٤٠١ بدالة ذات أربعة خطوط) عند او قبل (٢:٣٠بعد الظهر ١ / ١٠ / ٢٠٢٥)). العطاءات المتاخرة سوف ترفض وسيتم فتح العطاءات بحضور مقدمي العطاءات او ممثليهم الراغبين بالحضور في العنوان الأتي(وزارة الصحة / الشركة العامة لتسويق الادوية والمستلزمات الطبية (كيماديا) /الطابق السادس / لجنة استلام وفتح العطاءات/ باب المعظم / بغداد /العراق هـ: ٤١٥٧٦٦٧ , رقم هاتف النقال: ٠٧٧٠٥٤١٩٠٧٤ , هاتف البدالة : ٨ , ٧ , ٥ , ٤١٥٨٤٠١ بدالة ذات أربعة خطوط) في الزمان والتاريخ (٢ / ١٠ / ٢٠٢٥) في الساعة (٠٩:٠٠) صباحا بتوقيت بغداد.

٦. على مقدمي العطاء الالتزام بما تتطلبه الوثيقة بكافة اقسامها .

٧. يجب على جميع العطاءات ان تُرفق بضمان للعطاء (المبلغ بالدينار العراقي) بقيمة ١٪ من الكلفة التخمينية تكون صادرة من مصرف معتمد في العراق بموجب نشرة يصدرها البنك المركزي العراقي عن الكفاءة المالية للمصرف. ويعتمد مايلي:

أ – لا تقبل التأمينات الأولية لمقدمي العطاءات الا اذا كانت على شكل خطاب ضمان اوصك مصدق او سفتجة او وصل قبض ولا يقبل سويفت خطاب الضمان او كفالة مباشرة.

ب- تقدم التأمينات الاولية من قبل مقدم العطاء او (اي من المساهمين في الشركة او الشركات المشاركة بموجب عقد مشاركة) لمصلحة جهة التعاقد وكما في النموذج المرفق في مستندات العطاء/القسم الرابع.

ج- تعفى الشركات العامة من تقديم التأمينات الاولية وخطاب ضمان حسن التنفيذ المنصوص عليها وحسب تعليمات تنفيذ العقود رقم ٢ لسنة ٢٠١٤.

د- يصدر خطاب الضمان بامر الشركة المتعاقد معها او من تخوله اصوليا لاصدار الكفالة وبموجب تخويل رسمي مصدق.

هـ- يقترن خطاب الضمان بكتاب صحة صدور (سري وشخصي) يرسل الى وزارة الصحة/ الشركة العامة لتسويق الادوية والمستلزمات الطبية (كيماديا) من قبل المصرف المصدر لخطاب الظمان

و- ان يكون خطاب الضمان غير مشروط ولصالح وزارة الصحة/ الشركة العامة لتسويق الادوية والمستلزمات الطبية (كيماديا) .

ز- ان يكون خطاب الضمان صادرة باللغتين العربية والانكليزية.

ح- يتم مصادرة التأمينات الأولية لمن ترسو عليه المناقصة عند نكوله عن توقيع العقد بعد التبليغ بكتاب الاحالة وتتخذ بحقه كافة الاجراءات القانونية الأخرى المنصوص عليها في تعليمات تنفيذ العقود الحكومية النافذة ويتم مصادرة التامينات الاولية لمن تحال اليه المناقصة عند سحب مقدم العطاء لعطائه خلال فترة نفاذيته بعد غلق المناقصة او رفض التصحيح على اخطائه الحسابية في العطاء وانعكاسها على قرار الاحالة وتتخذ بحقه الاجراءات القانونية المنصوص عليها في تعليمات تنفيذ العقود الحكومية النافذة

ط- تكون مدة نفاذية التأمينات الاولية سارية الى ما بعد انتهاء نفاذية العطاء المحدد في وثائق المناقصة

٨ - العناوين المشار اليها سابقاً هي بغداد-باب المعظم وزارة الصحة /الشركة العامة لتسويق الادوية والمستلزمات الطبية (كيماديا)/الطابق السادس/القسم المالي اذا كانت التأمينات الاولية تقدم على شكل وصل قبض وايداع وصل القبض الخاص بذلك داخل العطاء وتسليمه الى لجنة استلام وفتح العروض قبل الغلق وفي كل الاحوال ترفق التأمينات مع العطاء وتقدم الى اللجنة انفا قبل تاريخ الغلق وكذلك فان العناوين المشار اليها سابقا لتقديم العطاءات الى لجنة استلام وفتح العطاءات

٩- بإمكان مقدمي العطاءات الراغبين في شراء وثائق المناقصة مراجعة جهة التعاقد لغرض شراؤها ورقيا وكما يحق لهم شراؤها (وثائق المناقصة) الكترونيا عبر المنصة الالكترونية.

١٠-يتحمل من ترسو عليه المناقصة اجور النشر والاعلان وعدد مرات إعادة الإعلان في الصحف الوطنية والمنصة الالكترونية واجور ارشفة العقد الكترونيا، والشركة غير ملزمة بقبول اوطأ العطاءات

١١-لا يمكن لمقدمي العطاءات اضافة او حذف او تعديل على كل من (تعليمات لمقدمي العطاءات والشروط العامة للعقد) ام الاقسام المطلوبة يتم ملؤها من قبل الشركة هي (القسم الرابع استمارة تقديم العطاء واستمارة معلومات التأهيل) أضافة الى تقديم الوثائق المطلوبة في ورقة بيانات العطاءات

١٢-يكون تاريخ انعقاد المؤتمر الخاص بالاجابة على استفسارات المشاركين في المناقصة يوم ٢٤ / ٩ /٢٠٢٥.

١٣-على شركات التجهيزات المختبرية تسجيل المواقع الانتاجية قبل ٢٠٢٥/٧/١ وبعدها لا يسمح للشركات بالدخول في مناقصات

[الصيدلاني احمد سامي عبد الستار]

[المدير العام ورئيس مجلس الادارة]

هـ: ٤١٥٧٦٦٧ رقم هاتف النقال:٠٧٧٠٥٤١٩٠٧٤هاتف البدالة: ٨ ,٧ ,٥ ,٤١٥٨٤٠١ بدالة ذات أربعة خطوط

الموقع على الانترنيت www. Kimadia.gov.iq

dg1@kimadia.gov.iq dg2@kimadia.gov.iq dg@kimadia.gov.iq

Letter of Invitation (Advertising)

(Clinical biochemistry supplies)

To: M.S/

Subject/ LAB /2025/12

The [The Ministry of Health / The State Company For Marketing Drug Medical Appliances (kimadia)] is pleased to invite sealed bids from eligible bidders for supply of Lab Items : (Clinical biochemistry supplies).

1. Qualified bidders wishing to obtain additional information should contact (Ministry of Health / General Company for Marketing Medicines and Medical Supplies (Kimadia) Laboratory Equipment Import Department, phone number: (4157667, mobile number 07705419074, and e-mail (d2@kimadia.gov.iq dg1@kimadia.gov.iq dg2@kimadia.gov.iq) As well as the Department of Pharmaceutical Information and Public Relations on the website (www.kimadia.gov.iq) (from 8:30 am - 2:30 pm Baghdad time) and as indicated in the instructions to bidders.

2. Bidders shall fulfill qualifications requirements including: [Legal, technical and financial requirements and as mentioned in the tender documents.].

3. The interested bidders may purchase the bid documents after submitting a written application to the set out address in the Bid Data Sheet and upon payment of a fees [Tenders will be purchased at the state company for marketing drugs and medical Appliances (Kimadia)/ financial department / 6th floor , for the amount of one million IRAQI DINARS) for the bid values one million USD or less and (two million, IRAQI DINARS for the bid value more than one million USD, otherwise the offer will be neglected.]. bid documents will be sent by the kimadia & MOH websites. Payment method fees will be in cash (the bidder has the right to submit the former purchase voucher in re-invitation (tender) with its documents). In case the prices have been amended, the bidder will pay the differences in prices in case the prices are increasing & should attached the offers with the first & second vouchers.

4- Bidders whom have the will to buy tender documents, visiting the contracting party in order to purchase the documents in paper form besides may purchase them electronically through (IRAQ TENDER PLATFORM) related to Ministry of Planning.

5- Bids must be delivered to the address below at or before (1 / 10 /2025) at (2:30 PM) at Baghdad time &late bids will be rejected. Bids will be opened in the present of the bidders' representatives who choose to attend in person at the address below(Iraq/ Baghdad/bab-Almadhm/Ministry of Health / The State Company For Marketing Drug Medical Appliances (kimadia) /6th floor committee of receipt &opening LAB tenders)in (2 / 10 /2025) at (09:00) at Baghdad time.

6-The bidders shall abide by the requirements of the document in all its sections.

7- All bids must be accompanied by a Bid Security of [insert amount in Iraqi Dinar) at ratio 1% from the estimated cost on condition issued from Iraqi dependable bank according to report issued from the central bank for the bank financial performance & it depends on :

a- the primary insurance (Bid Bond) for the tender's applicant will not be accepted unless they are inform of guarantee letter or legalize check or svtjh or receipt& the swift of a guarantee letter or direct bond are not accepted.

B-Bid Bond should submit by the bidder or any of the shareholders of the company or companies participate under contract for the benefit of contracting party as mention in attached sample in Bidding Forms/part 4th.

C-Public companies exempt from submitting the bid bond & letter of guarantee good execution stipulated by instruction of implementation the contracts (no.2) year 2014.

d-the Letter of Guarantee from company which contracted with it or with its legal authorized for issuing the bond under formal & certified authorization.

e-the submitting of bond should attached with litter of legalized issuing (private & secret)send to Ministry of Health / The State Company For Marketing Drug Medical Appliances (kimadia) by the bank who issued the bond.

f-the bond should not conditional & for the favor of The Ministry of Health / The State Company For Marketing Drug Medical Appliances (kimadia)

g-the bond must issue by two languages (Arabic & English).

h-the primary insurance will be confiscated for who to be the successful upon his abstain for signing the contract after the notification with awarding matter & all other legal procedures will be taken against him that indicated in these instructions &confiscate the bid bonds for those who referred to him the tender when withdraw its bid during the period of validity after the closing of tender or refused correction on his calculations mistakes in tender & its reflection or awarding decision & take legal actions set forth in the instructions of implementation the Government contracts against him.

i-the duration of validity of bid bonds be valid until after the end of validity tender specified in the documents of tender.

8- The address referred to above is Baghdad/bab-AlmadhmMinistry of Health / The State Company For Marketing Drug Medical Appliances (kimadia)/6th floor/Financial Dept. If the initial insurances are submitted in the form of a receipt and deposit receipt for that within the tender and delivered to the committee to receive and open offers before closing, and in all cases the insurances are attached with the tender and submitted to the committee above before the closing date, as well as the addresses referred to previously for submitting bids to the committee for receiving and opening bids .

9- Bidders wishing to purchase tender documents can contact the contracting party for the purpose of purchasing them on paper and they are also entitled to purchase them (tender documents) electronically through the electronic platform..

10- The successful bidder shall bear the fees of publishing and advertising, the number of re-advertisements in the national newspapers and the electronic platform, and the fees for archiving the contract electronically, and the company is not obliged to accept the lowest bids.

11- Bidders cannot add, delete or amend each of (instructions for bidders and general conditions of the contract) or the required sections are filled out by the company are (Section IV Bid Submission Form and Qualification Information Form) in addition to submitting the required documents in the bid data sheet

12- The date of the conference for answering the inquiries of the participants in the tender will be On 24 / 9 / 2025.

13- Laboratory equipment companies must register production sites before 1/7/2025 and after that companies are not allowed to enter into tenders

[Signature]

[PH. Ahmed Sami Abd -Alsatar]

[Authorized of The State Company For Marketing Drug Medical Appliances (kimadia)]

تطبيق مبادرة الحوكمة لخلق مستقبل عالمي مشرق

تسوي وي
بكين

يصادف هذا العام الذكرى الـ80 لانتصار الحرب العالمية ضد الفاشية وتأسيس الأمم المتحدة. في هذه اللحظة التاريخية التي تربط الماضي والمستقبل، طرح الرئيس الصيني شي جينبينغ مبادرة الحوكمة العالمية خلال قمة منظمة شنغهاي للتعاون في تيانجين. وفي اليوم نفسه، أصدرت الصين رسميا «الورقة المفاهيمية لمبادرة الحوكمة العالمية». تُعد هذه المبادرة منفعة عامة مهمة جديدة قدمته الصين للعالم ما بعد مبادرة التنمية العالمية ومبادرة الأمن العالمي ومبادرة الحضارة العالمية. حظيت المبادرة بتجاوب فعال وتأييد واسع من المجتمع الدولي فورا بعدما تم طرحها، وتُعتبر خطوة مهمة مطروحة في وقته، وقائمة على أساس مبدأ المساواة في السيادة واحترام القانون الدولي.

أولا: الخلفية العصرية لمبادرة الحوكمة العالمية

في ظل تغيرات الأوضاع المتسارعة التي لم يشهده العالم منذ قرن، وتكرار الفوضى والاضطرابات الإقليمية باستمرار، وتعثر التنمية الاقتصادية، وازدياد النزعة المعاكسة للعولمة، وغياب القواعد وسيادة القانون، وصلت الحوكمة العالمية إلى مفترق الطريق الحاسم ما بين التقدم والتراجع. هناك نواقص خطيرة في الآليات الدولية الحالية، التي تتمثل بشكل خاص في نقص تمثيل دول جنوب العالم، وتآكل سلطة الأمم المتحدة وغيرها من المؤسسات، والحاجة الملحة في تعزيز فعاليتها.

في ظل التحديات العالمية المتزايدة التي تواجهها البشرية، تجاوز الكثير من هذه التحديات قدرة دولة واحدة، الأمر الذي ألزم المجتمع الدولي بأن يجسد التوافق ويحفز زخم التعاون بشكل أكثر فعالية من أي وقت مضى، مما جعل قضية تعزيز الحوكمة العالمية تيارا لا مفر منه لمستقبل العالم، وطرح الأسئلة المهمة التي تجذب الاهتمام البالغ من المجتمع الدولي حول ما هو نظام الحوكمة العالمية الذي يجب بناءه وكيفية إصلاحه وإكماله. طرح الرئيس شي جينبينغ مبادرة الحوكمة العالمية في هذا الوقت، الأمر الذي يستجيب تطلبات العصر والشعوب في هذا التوقيت الحاسم، يتماشى مع التطلعات المشتركة لشعوب العالم، ويلبي الاحتياجات الملحة لعالمنا اليوم.

ثانيا: المغزى العميق لمبادرة الحوكمة العالمية

شدد الرئيس شي جينبينغ في كلمته على الفكرة الرئيسية للمبادرة، ألا وهو الالتزام بالمساواة في السيادة، والالتزام بسيادة القانون الدولي، والالتزام بتعددية الأطراف، والالتزام بوضع الشعب في المقام الأول، والالتزام بتحقيق نتائج ملموسة.

حوكمة عالمية

هذه الأفكار الخمسة المذكورة أعلاه تبين بكل وضوح المبدأ والأسلوب والمنهج الذي يتطلب اتخاذه إصلاح الحوكمة العالمية واستكمالها. فبين هذه الأفكار، تعد المساواة في السيادة من أهم شروط مسبقة للحوكمة العالمية، التي تمنح كل دولة بغض النظر عن حجمه نفس الحق للمساهمة في الحوكمة العالمية والمشاركة في قرارها والاستفادة من فوائدها. وتعد السيادة القانون الدولي ضمانا أساسيا للحوكمة العالمية وهي قائمة على القانون الدولي والقواعد الدولية التي يتم صياغتها وصونها وتنفيذها من قبل الجميع دون أي استثناء. وتعد تعددية الأطراف منهجا أساسيا للحوكمة العالمية، التي تتطلب إنهاء حالة احتكار قلة الدول على الحوكمة العالمية وحالة التنمر والأحادية على الفور.

ويعد وضع الشعب في المقام الأول الهدف الأول للحوكمة العالمية، التي تتطلع إلى تحقيق نعمة لجميع شعوب العالم. ويعد تحقيق نتائج ملموسة مبدأ مهما للحوكمة العالمية، التي تولي اهتماما بالغا للفعل والجدوى وتهدف إلى حل المشاكل الواقعية ذات الاهتمام المشترك لجميع الدول لاسيما الدول النامية. فإن المبادرة تدعو جميع الأطراف جنبا إلى جنب إلى تعزيز الحوكمة العالمية وتحسينها ، وتركز على الإبداع والإصلاح وإرقاء النظام الدولي والآلية الدولية من فعاليتها وكفاءتها، بما يجعلها أن تعكس تغيرات المعادلة والأوضاع الدولية والتصدى للتحديات العالمية في وقتها والحفاظ على المصالح المشتركة لمختلف الأطراف بشكل أفضل.

ثالثا: المعنى الايجابي لمبادرة الحوكمة العالمية

توفر المبادرة إجابة واضحة للسؤال الجذري «ما هي الأطراف المشاركة في الحوكمة وما هي الأطراف المستفيدة منها وما هي طرق الحوكمة»، الذي يهم استقرار النظام الدولي، وتقدم المبادرة منهجا فعليا لدفع المجتمع الدولي تجاه المستقبل المتسم بالعدل والانصاف والفوز المشترك.

أولا، ستساهم المبادرة في ارساء أساس متين للحوكمة العالمية. نجد أن ما ينص عليه ((ميثاق الأمم المتحدة)) من مبدأ المساواة في السيادة بين جميع أعضائها والايمان بالحقوق المتساوية بين الأمم كبيرها وصغيرها، لم يجد ترجمته الكاملة في ممارسة العلاقة الدولية في عالمنا اليوم، والالتزام بسيادة القانون الدولي يواجه تحديات أكثر خطورة وشدة مما مضى. أمام مشكلة عدم التوازن الهيكل لنظام الحوكمة العالمية الحالية ونقص التمثيل للجنوب العالمي، فإن الصين تطرح المبادرة وتتمسك بدفع الحوكمة العالمية للاتجاه الصحيح ورفع راية التضامن بدلا من الشقاق وراية التعاون بدلا من المواجهة، مستهدفة إلى صيانة النظام الدولي والمقاصد والمبادئ لميثاق الأمم المتحدة ودفع الآليات متعددة الأطراف لتفعيل دورها بشكل أحسن.

ثانيا، ستعزز المبادرة فعالية الحوكمة. تُعد تعددية الأطراق مفهوما جوهريا للنظام الدولي. مع دخول عالم اليوم مرحلة جديدة من الاضطرابات والتغيير، يحتاج المجتمع الدولي أكثر من أي وقت مضى إلى النهوض بتعددية الأطراف الحقيقية وبناء قوة قوية لمواجهة تحديات العصر. تعد شعوب العالم المشاركين والمستفيدين الأساسيين من الحوكمة العالمية.

قضايا ملحة

ولا يجوز لنظام الحوكمة العالمية أن يحظى بدعم واسع النطاق ويعمل بفعالية إلا من خلال تعزيز شعور شعوب العالم بالكسب باستمرار. ومن أجل تعزيز فعالية الحوكمة يجب على جميع الأطراف إيلاء أهمية تحقيق النتائج الملموسة والمثابرة على اتخاذ الإجراءات مع التركيز على القضايا الملحة الحالية وتحديات المستقبل الطويلة الأجل. علينا تجنب تأخر الحوكمة وتفككها من خلال التعاون العملي وتعزيز تقدم العصر في عملية الاستجابة للتحديات. يتطلب العصر العظيم حكمة عظيمة وتتطلب التغييرات العميقة مسؤولية كبيرة. مع التركيز على مستقبل التنمية البشرية، طرح الرئيس شي جينبينغ المبادرات العالمية الأربع. تضخ هذه المبادرات التي تركز على التنمية والأمن والحضارات والحوكمة عوامل الاستقرار واليقين في العالم المضطرب وإبراز حرص الصين على تحمل مسؤوليتها تجاه القضايا الدولية. تركز مبادرة التنمية العالمية على معالجة عجز التنمية وتعزيز التعاون التنموي الدولي، وتركز مبادرة الأمن العالمي على الحوار والتشاور لحل النزاعات الدولية والإقليمية، وتسعى مبادرة الحضارات العالمية إلى تعزيز التبادل والاستفادة المتبادلة بين الحضارات وتعزيز التعايش والتناغم، وتهدف مبادرة الحوكمة العالمية إلى تعزيز إصلاح وتحسين الحوكمة العالمية وبناء نظام حوكمة عالمي أكثر عدلا وإنصافا. هذه المبادرات العالمية الأربع، لكل منها أولويتها وتكمل بعضها البعض وتشكل وحدة عضوية وتوفر توجيها استراتيجيا لبناء مجتمع المستقبل المشترك للبشرية.

في وجه العالم المضطرب والمتغير ستواصل الصين وقوفها إلى جانب التاريخ الصحيح والتقدم البشري وتعددية الأطراف. وتحرص الصين على تعزيز التنسيق والتواصل مع العراق ودول الجنوب العالمي من خلال حشد قوة مشتركة أكبر وتعزيز التآزر والتساند والاتحاد والتقوية الذاتية من أجل تطبيق مبادرة الحوكمة العالمية، بما يعود بالنفع على جميع البشرية من ثمار إصلاح نظام الحوكمة العالمية وبناء مجتمع المستقبل المشترك للبشرية.

□ السفير الصيني لدي العراق

التغيير بدأ (6)

متى ينتهي النظام في العراق ؟

منقذ داغر
عمان

«لا نريد ان نعيش على صدقات المحسنين. لا نريد ان تحسن الدولة علينا... لا نريد دولة محسنة، بل دولة حرية وعدل» الرئيس الأمريكي ودرو ويلسون

يجادل العالم السياسي الفرنسي توكفيل Tocqueville بأن التغيرات الشاملة في أي نظام هي ليست لحظة منقطعة عن سياقها، وانما يجب ان تفهم على انها نقطة ضمن سياق تاريخي متراكم. يساعد فهم نموذج توكفيل في تفسير تغييرات النظام الحديثة – سواء في دول ما بعد الاستعمار (كما في حالة العراق) أو في ثورات العصر الرقمي، من خلال إظهار ما يلي:

1.غالبا ما يسبق الاضمحلال المؤسسي الصراع المفتوح.

2.عادة ما تعيد هياكل السلطة الجديدة استخدام الشبكات الإدارية القديمة.

3. من الأفضل النظر إلى لحظات الانتفاضات –مثل تشرين 2019– على أنها بروزات على منحدر متدرج ، وليس على أنها قطرات ساقطة من جرف مقطوع.

صراع مؤسسي

دعونا نطبق نقاط هذا الأنموذج التوكفيلي على حالة العراق. فبالنسبة للنقطة الأولى دعونا نتساءل: هل هناك صراع مؤسسي مفتوح وواضح ضمن الدولة العراقية؟ هل هناك صراع –وليس خلاف– بين مؤسسة البرلمان والسلطتين التنفيذية والقضائية؟ هل توجد محاولات لأحدى السلطات للهيمنة على باقي السلطات؟ هل تمر جميع المؤسسات او بعضها بمرحلة اضمحلال في سيطرتها على مهامها، وبالتالي في ثقة الناس وبقية المؤسسات بها؟ سأترك الإجابات لكم. أما بالنسبة لإعادة هياكل السلطة الجديدة استخدام الشبكات الإدارية القديمة فيكفي ان ننظر لأعداد الشمولين باجتثاث البعث الذين تسنموا مناصب إدارية عليا ضمن هياكل السلطة الجديدة. تجدر الإشارة ان مئات المرشحين لانتخابات 2025 البرلمانية تم استبعادهم من سباق الترشح بسبب شمولهم باجتثاث البعث وكثير منهم كانوا من أعمدة ومؤسسي النظام الحالي ووزرائه ونوابه! أخيراً نتساءل بخصوص النقطة الثالثة: هل كانت تشرين 2019 لحظة منقطعة عما سبقها أم كانت قمة ضمن سياق انحدار متواصل في فجوة انفصال الشعب عن دولته؟! الم تسبق مظاهرات تشرين مظاهرات اقل حشداً وبشكل شبه مستمر منذ 2011؟ هل كان شهداء تشرين هم اول شهداء طالبوا بتصحيح النظام او حتى تغييره؟ لماذا حظيت تشرين بتأييد أكثر من 75 بالمئة من العراقيين كما اشارت لذلك استطلاعات الرأي في حينها؟! لماذا أيدت حتى مرجعية النجف الدينية انتفاضة تشرين؟ واضح اذاً ان تشرين كانت متصلة بما سبقها، وهي بالتأكيد سوف لن تكون منقطعة عما يليها. هذا يعني أن ملامح التغيير بحسب انموذج توكفيل قد بدأت حتى وإن لم تحقق غايتها بعد.

لم يكتفِ نظام الحكم –وليس النظام السياسي– في العراق بعد 2003 بالقيام بالنقاط أعلاه فقط، بل زاد على ذلك بتطبيق نظام المحاصصة الطائفية الذي قضى على نظام الوسطاء المحليين المخلصين للنظام –كما في السابق– واستبدلهم بنظام تقاسم للسلطة على أساس عرقي وطائفي حوّل العراق الى ثلاث جزر كبيرة (سنية وشيعية وكوردية) شبه معزولة، بل ومتصارعة في كثير من الأحيان. لقد حل تقاسم السلطة من قبل القوائم العرقية والطائفية محل روابط المحسوبية الحزبية والولائية القديمة، لكنه فشل في إعادة بناء الثقة على مستوى البلديات أو تقديم الخدمات، مما أدى إلى تفريغ قدرة الدولة بهدوء. وبغض النظر عن الرأي بالنظام القديم ومحسوبياته الحزبية والولائية، الا انه تمكن من بناء شبكات من الوسطاء المحليين (حزبيين وبيروقراط) تمكنوا من ربط المحليات(المحافظات والأقضية والنواحي والقرى) مع المركز من جهة ومع بعضها البعض من جهة أخرى ضمن وحدة قرار واحدة ساعدتهم كثيراً في أدامة نظام الحكم آنذاك وتنفيذ ما يريد بسرعة وكفاءة واقل ما يمكن من تجاذبات مناطقية او طائفية او حزبية كما يحصل اليوم. صحيح ان اجتثاث البعث أدى إلى تطهير الموالين للحزب، لكنه ترك مساحات شاسعة من هياكل ومؤسسات الخدمة المدنية دون تغيير، مما أدى إلى استنزاف شرعيتها مع الحفاظ على شبكاتها حتى باتت مرتعاً للفساد ومضرب مثل لعدم الكفاءة بنظر الجمهور.

ونظراً للأنموذج الاقتصادي الريعي rentier economy الذي تكرس كثيراً بعد 2003 وتحولت فيه الدولة الى بائع جملة للنفط الخام، فقد تم استبدال نظام المكافآت القائم على الولاء الآيدلوجي في زمن صدام، الى نظام الولاءات التبادلية النفعي. فلطالما بقيت أسعار النفط مرتفعة والدولة قادرة على دفع الرواتب، حتى ولو على حساب الاستثمار والتنمية فستستمر بشراء سكوت المواطنين من خلال التوسع في التعيينات بالوظائف العامة وبالتالي اثقال البيروقراطية العراقية بمزيد من الأعباء وانخفاض الإنتاجية والكفاءة.

أزمة حقيقية

وحينما تقل أسعار النفط تواجه الدولة ازمة حقيقية كتلك التي واجهتها بعد وباء كورونا وعجزت فيها عن دفع الرواتب مما أضطرها لخفض قيمة العملة العراقية وكالأزمة التي واجهتها مؤخراً وتأخرت فيها عن دفع رواتب المتقاعدين. لقد حل الولاء المصلحي محل الولاء الآيدلوجي حتى بات دفع راتب رعاية اجتماعية، او للمتضررين من النظام السابق، أو السجناء السياسيين، أو جماعة رفحا، أو حتى المعيَنين في وظائف الدولة يجري لشراء الولاءات والأصوات الانتخابية بطريقة جعلت أكثر من ثمانية ملايين عراقي من مجموع حوالي 25 مليون عراقي أكبر من 18 سنة،أي ثلث العراقيين في سن العمل يأخذ راتباً من الدولة ليس لأنه منتج للثروة بل لأنه مستهلكٌ لها ومستفيدٌ منها!!

ومما زاد الطين بلّة هو انتشار الفساد بشكل واسع ومتخادم حتى تحول من استثناء لقاعدة، ومن جُزُر معزولة الى شبكات ممتدة على طول البيروقراطية وعرضها. وفي أحدث استطلاع للرأي أجرته المجموعة المستقلة للأبحاث ووصل الفساد الى حالة بات فيها أقوى من الدولة ومسيطراً حتى على نظام الحكم ومؤسساته. ولعل حادثة نور زهير وكيفية افلاته من العقاب بعد ان سرق ثلاث مليارات من الدولارات من الدولة خير مثل على تفوق الفساد على الدولة وخضوعها له. باختصار فقد تم اثقال الدولة وأجهزتها بنظام المحاصصة والذي لا يعدو كونه نظاماً لتقاسم الغنائم والأسلاب بين القوى السياسية المتحاصصة وبشكل شبيه جداً لنظام الغنائم الأمريكي Spoil System قبل إصلاحه في بدايات القرن الماضي نتيجة المشاكل الجمة التي سببها للدولة آنذاك.

ماذا بعد قطر يا عرب ؟

جاسم مراد
هلسنكي

البعض من الكل اعتبروا طوفان الأقصى ارهاباً ، والكل من البعض عجزوا حتى فهم ماذا تريد إسرائيل من العرب ، والكل من الكل ، اعتقدوا إن الولايات المتحدة الامريكية ، حريصة على حماية امن الدول الصديقة لها ليس في المنطقة العربية ، وإنما في دول العالم ، ولكن كل الوقائع اثبتت ، بأن إسرائيل ، هي كيان عنصري إرهابي لا يمكن الوثوق به ابداً ، وان الولايات المتحدة الامريكية على علم بما قامت به إسرائيل ضد قطر ، وليس هناك قيمة لكل التأويلات ، بأن الإدارة الامريكية علمت بعد قيام الطيران الحربي بالهجوم ، أو انها فوجئت بها ، أو أن الضربة حدثت ثم علمت ، كل هذه التقييمات والتبريرات عن الموقف الأمريكي اتجاه ضرب قطر لا قيمة لها ، فالولايات المتحدة الامريكية تعلم بكل ما تقوم به إسرائيل ، فهي ايضاً شريك فعلي في هذا الهجوم .

هنا لابد من التوضيح دولة قطر صديقة للولايات المتحدة الامريكية ، وقبل فترة زارها الرئيس الأمريكي ، مثلما زار المملكة العربية السعودية ودولة الامارات العربية المتحدة وشكر زعماء هذه الدول ، وإذا كان هذا الاستهداف استهدف أحدى الدول الصديقة لأمريكا ، فكيف تكون علاقة أمريكا مع الدول العربية والعالمية الأخرى .

همجية فاشية

لقد اعلن رئيس الكنيست الإسرائيلي (ايلو حنا) وهو من الليكود ، بأن هذا الهجوم هو جزء من المعركة القادمة للشرق الأوسط الجديد ، وبذلك تؤكد القيادة الإسرائيلية من انها ماضية في تحقيق مشروعها ، وما دام الدعم الأمريكي لها فهي لم ولن تتوقف عن ذلك ، وكل المؤشرات تؤكد بان الهمجية الفاشية الإسرائيلية مستمرة ضد مواطني غزة ، والعالم العربي أولا والدولي ثانيا لم يفعل شيئاً ، فأن كل الدول العربية مستهدفة وليست قطر وحدها . إن قطر التي تحملت مع مصر عناء المفاوضات واستهتار الكيان الإسرائيلي طيلة السنتين الماضيتين من اجل وقف القتال في غزة واطلاق الاسرى الإسرائيليين ، تكافأ بهذا العدوان لعاصمتها الدوحة ، ومحاولة اغتيال قيادة حماس التي كانت في تلك الساعة تناقش مقترح الرئيس الأمريكي ترمب لوقف القتال واطلاق الاسرى ، والحمد لله خاب نتن ياهو وقيادته ، ونجت قيادة حماس من هذا العدوان البربري وفي المقدمة خليل الحيه . إذن ما هو المطلوب ، نحن كمواطنين عرب لا نحدد إجراءات الرد ، ولكن يحز في النفوس أن يبقى هذا الكيان الغاصب للأرض الفلسطينية أن يقتل بشعب غزة والضفة الغربية دون راد عربي واسلامي ، هنا لاتنفع مع هؤلاء القتلة الإرهابيين عمليات الشجب والادانة ، وإنما لابد من إجراءات ردعية أولية ، منها سحب السفراء من هذا الكيان العنصري ووقف كل التعاملات التجارية والبنكية معه ، وإعلان الدعم السياسي والمادي لمنظمة التحرير الفلسطينية ولنضال الشعب الفلسطيني بكافة اشكاله . إذا كانت العاصمة القطرية هي المستهدفة الان ، لا يمنع هذا الكيان من استهداف بغداد والقاهرة والرياض ، لذا لابد من اجتماع عاجل لوزراء الخارجية العرب في الدوحة الان ، ومن الدوحة تصدر توصية من وزراء الخارجية للملوك والرؤساء والامراء العرب بوقف التعاون مع هذا الكيان الإسرائيلي الغاصب للأرض الفلسطينية وسحب السفراء وتجميد الاتفاقيات ومطالبة كل الدول الإسلامية والمحبة للسلام باتخاذ إجراءات رادعة . وعلى وفق هذه الوقائع على الذين يفكرون بسحب السلاح عن الرجال المدافعين عن اوطانهم ، عليهم ان يتيقنوا ، لا مصداقية لهذا الكيان ، فهو عندما يشعر بأن الطريق مفتوح له ، يهاجم ويقتل ويحتل ، فمثلما فعل بصنعاء فعل بالدوحة ، خاصة وان واشنطن معه في كل غزواته ، وليس اكثر دلالة من الان الشهداء والجياع في غزة ، باعتراف المنظمات الدولية والإنسانية العالمية ، وهم يقولون من واشنطن ليس هناك جياع ..؟

المسيّرات تزور الدوحة

عمر الناصر
بغداد

أبعاد تحليلية واستراتيجية.. من يقول بأن سيادة اي دولة في منطقة الشرق الوسط هي مصانة فعليه ان يراجع طبيب عيون، والدليل الاجتماع اليوم الذي استهدف قادة حماس خليل الحية وزاهر جبارين في قطر، لمناقشة المقترح الامريكي الذي لم يكن اجتماع سري حسب ما يزعم البعض ، بل هو اجتماع علني وبالتالي علينا ان نأخذ الموضوع من خلال عدة ابعاد على الشكل التالي :

– الدوحة ليست مجرد موقع اعتيادي في الشرق الاوسط ، بل هي عاصمة استضافة للقيادة السياسية لحماس منذ عام 2012، ولعبت دور كبير في مفاوضات عديدة سابقاً واستطاعت اعادة اعمار غزة وقدمت سابقاً مساعدات كبيرة للبنان ايضاً، وواصلت لعب دور وسيط مع الولايات المتحدة وإسرائيل.

نفوذ عربي

– ضرب القيادة في موقع محمي يعني انتهاك صارخ للقانون الدولي ولمكانة الدوحة الدبلوماسية في النفوذ العربي والاقليمي، هو استخفاف واضح يشكل انتقالًا نوعيًا في عمليات الاغتيال التي تنفذها إسرائيل خارج نطاق القطاع أو الضفة، وسبق وذكرت ذلك في استراتيجية الدفاع عن الحدود الاقليمية من خارج الاراضي ويطرح تساؤلات حول ردود فعل دولية ومحلية تجاه انتهاك سيادة دولة خليجية لوجود هذه العمليات العسكرية.

– ستحدث قطعا تحولات واقعية له تبعات دبلوماسية محتملة بتوتر العلاقات بين قطر والولايات المتحدة وإسرائيل، خاصة وأن الدوحة تعتبر وسيطًا أساسيًا في مسارات الأزمات وملف تبادل الأسرى.

– يمكن أن يؤدي هذا الهجوم إلى موجة من الردود السياسية أو الأمنية، قد تشمل دعوات للتحقيق أو حتى تراجع الدوحة عن دعمها لحماس ، هذه الضربة هي مرحلة اولى للضغط لدعوة مباشرة ودفع قطر لانهاء استضافتها لحماس في المرحلة القادمة .

– إسرائيل تسعى من خلال هذه العملية إلى إضعاف البنية القيادية لحماس، وتقويض قدرتها على التفاوض واستهداف نوعي ورمزي لقوة حماس، خاصة كون القادة في الخارج يديرون العمليات السياسية والدبلوماسية.

– هذا الاستهداف يحمل بين طياته رسائل سياسية داخلية إسرائيلية كرسالة داخلية قوية للجمهور الإسرائيلي، مفادها أن الحكومة تحت ضغط العمليات من قبل حماس، لن تتوانى عن ضرب أي موقع فيه حماس ، كذلك هي إشارة إلى الجدية والقدرة في الخطة الأمنية الإسرائيلية.

انتهى //

خارج النص // الاستهداف لابد ان اسرائيل تأخذ الضوء الاخضر من الولايات المتحدة قبل اس عمل عسكري .

سبينوزا بين الإيمان والإلحاد (1)

حارث سلمان حساني
لندن

اثار الفيلسوف الهولندي باروخ سبينوزا جدلا واسعا في حياته (1632–1677) ممتدا الى اليوم لكن ما يتفق عليه الكثيرمن الفلاسفة والباحثين ومتابعيه من القراء (وانا واحد منهم) انه كان مشروعا معرفيا عميقا شاملا مفتوحا للمناقشة (في زمانه وبعده) يؤمن بقدرة العقل الانساني على فهم العالم ونظام الطبيعة ومعرفة الوجود في رؤية فلسفية عميقة واسئلة تركها بعده تبحث عن اجابات قاطعة واضافات لاجلاء الغموض عما تناوله في هذا البحر الواسع من المعرفة وفك الرموز والتاويل في افكاره الفلسفية وفي مقدمة ما اثاره .. هل كان سبينوزا مؤمنا بالله ام ملحدا .. فمن يراه مؤمنا وليس ملحدا يدافع عنه مستندا على تخصيصه جزءا مهما من كتابه (الاخلاق (1677) (لاظهار وجود الله وان الحياة الجيدة ليست الا الحب الفكري في الله) لكنه يناقض ذلك في مكان اخر .. وهكذا .. وفي نظر اخر هو (غريب الاطوار) ان يموت دون ان تعرف هل هو ملحد ام مؤمن .. ولم يستقر الحكم الى اي منهما يميل ويؤكد ..

وقد اتبع سبينوزا المنهج الهندسي مقتفيا اثر من سبقه في هذا المنهج – اذ لم يكن اصيلا فيه – في اثبات طروحاته الفلسفية لما يتميز به من دقة وموضوعية والوصول الى هدفه مباشرة دون استرسال واطناب مملين ويتفق مع طبيعة العلم الذي يستند الى الواقع وليس الخيال لتكون متوافقة مع الطبيعة ويستدل منها عليها وبذلك يحقق التطابق والانسجام بين فكره والشيء الذي يبحثه ، كما هو الواقع اذ ان الحقيقة تعبر عن نفسها – كما يتوضح ذلك في كتابي (مبادىء الفلسفة الديكارتية) و (الاخلاق)

فكرة صحيحة

استخدم سبينوزا الطرق الهندسية للبرهنة على فلسفته و طريقته في التفكير .. وخلاصتها الايمان بالعقل والعلم واستبعاد الغيبيات، مستندا على مبدأ (الفكرة الصحيحة تستمد صحتها من ذاتها) كما في علم الهندسة ..

والاخلاق التي اشار اليها في الفصل الاخير من كتابه (الاخلاق) لا يمكن ان تمر الا عبر الكون والعالم .. تلك هي الفلسفة العملية ، وليست النظرية كما هي في باطن الكتب .. وهي الطريق الى السعادة ، وفي الوقت نفسه اسلوب حياة ، اىً بعبارة اخرى هي فلسفة تدعو الى تطهير العقل من الخرافات وتحتكم الى الواقع او الحقيقة .. كان سبينوزا ديكارتيا اكثر من ديكارت نفسه في شكه الهندسي .. فهو يحتم الذهاب الى ابعد نقطة لشق طريق الحرية الفكرية من خلال توهين التفكير الخرافي.

·تقوم فلسفة سبينوزا في العلاقة بين الله والطبيعة على نظرية خلاصتها ان كل ما موجود في الكون هو جوهر ولفظة الله ..هو هذا الجوهر مؤكدا وجود جوهر واحد للوجود وعدا ذلك هو صفات لهذا الجوهر .. اي انه يرى مجموع كل ما موجود في هذا الكون هو الله او بعبارة اخرى وحدة الوجود كله او مجموعه هو الله ..ولانه يراه ماديا جعل هناك من يتهمه بالكفر او الهرطقة ... فهو اذن محل خلاف في عصره وبعده وانقسام في الراي بين ملحد ومؤمن لكنه بلا شك له درجة متقدمة في الفلسفة في مناقشة امور محل خلاف الى اليوم وليس في زمانه فقط .

هذا الاختلاف في الراي جعل البعض يصفه بالمخادع لانه لم يفصح عن رايه صراحة وبامكانه ذلك فيما اعتبر اخر منهجه غير اصيل ومصطنع لتحقيق اغراض خاصة لتجنب اضرار يمكن ان يسببها له التعبير المباشر .. لكنه في كل الاحوال اثار حراكا فلسفيا ومعرفيا في عصره الى الان .

إسرائيل وقطر

تداعيات الهجوم على الإستقرار الإقليمي

محمد علي الحيدري
واشنطن

الهجوم الإسرائيلي الأخير على قيادة حركة حماس في الدوحة يمثل نقطة فاصلة في ديناميات الصراع الفلسطيني–الإسرائيلي، إذ لم يعد نطاق العمليات محصورًا في الأراضي الفلسطينية أو جنوب لبنان، بل امتد ليطال دولة عربية ذات دور دبلوماسي وسطي. هذا التحرك يعكس استراتيجية إسرائيلية متقدمة في استهداف البنية السياسية للحركة، وهو مؤشر واضح على اعتبار أي مسار تفاوضي تهديدًا محتملًا لأمنها الاستراتيجي، بما يتجاوز مجرد الاعتبارات العسكرية التقليدية.

تحليل العملية يظهر أنها اختبار مباشر لحدود الردع العربي والدولي، إذ أن ضرب فريق تفاوض مستقر في دولة مضيفة مثل قطر يشير إلى رغبة إسرائيلية في إعادة تعريف قواعد اللعبة السياسية الإقليمية، بحيث يصبح التفوق العسكري والسياسي الإسرائيلي عاملًا محددًا لمصير أي عملية تفاوضية مستقبلية.

هذا التحرك لا يضعف فقط الجهود الدبلوماسية، بل يعيد رسم الحسابات الإقليمية بين اللاعبين الرئيسيين، بما في ذلك الدول العربية التي تتوزع مواقفها بين الانخراط الرمزي والتفاعل المباشر.

من منظور عربي، يشكل الهجوم اختبارًا لمستوى التنسيق والقدرة على الردع الجماعي.

الردود الرسمية كانت محدودة وأغلبها تصريحات رمزية، وهو ما يعكس ضعف الأدوات الدبلوماسية العربية في مواجهة الانتهاكات التي تمس دولة عربية مستقلة.

أدوات سياسية

الاستراتيجية المستقبلية تتطلب من الدول العربية إعادة تقييم آليات الضغط، سواء عبر المنصات الدولية أو من خلال أدوات سياسية واقتصادية قادرة على التأثير في السلوك الإسرائيلي، خصوصًا في ضوء دور الأطراف الإقليمية الأخرى مثل إيران وحزب الله، والتي قد ترى في هذا التصعيد فرصة لتوسيع نفوذها في المشهد الإقليمي.

الجانب الأمريكي في المعادلة يعكس توازن المصالح بين دعم إسرائيل والحفاظ على القدرة على لعب دور الوسيط. التغاضي عن الهجوم أو تقديم دعم محدود له يعكس تحالفًا استراتيجيًا قائمًا على حماية المصالح الأمريكية المباشرة، لكنه في الوقت نفسه يضعف قدرة واشنطن على التأثير في أي مسارات تفاوضية مستقبلية ويزيد من تعقيد الحسابات العربية والدولية.

الهجوم الإسرائيلي على الدوحة ليس مجرد حادثة أمنية عابرة، بل انعكاس لتحول أوسع في الاستراتيجيات الإقليمية والسياسية.

يضع الدبلوماسية العربية أمام تحدٍ حقيقي لإعادة ضبط أدوات التأثير، ويعيد طرح السؤال حول جدوى المسارات التفاوضية القائمة في ظل توسع نطاق العمليات العسكرية.

الاستجابة الفاعلة من الدول العربية ستكون مؤشرًا رئيسيًا على قدرة المنطقة على الحفاظ على استقرارها، وصياغة توازنات جديدة تحمي مصالحها وسط تصعيد إقليمي متزايد.

36 نادياً يشارك ببطولة العراق لكرة السرعة في نينوى

بغداد- الزمان

أعلن الاتحاد العراقي المركزي لكرة السرعة، موعد ومكان إقامة الدور الثاني من بطولة أندية ومؤسسات العراق بكرة السرعة، مؤكداً مشاركة عدد كبير من الأندية يمثلون سبع محافظات عراقية. وقال المتحدث الرسمي باسم الاتحاد علي حمزة الربيعي إنه (تقرر إقامة المنافسات للفترة من 25 ولغاية 27 أيلول الجاري في محافظة نينوى) .

مبيناً أن (البطولة ستشهد مشاركة 36 نادياً من بغداد إلى جانب محافظات ميسان وذي قار والنجف الأشرف ونينوى ودهوك وكركوك). وأضاف أن (هذا الدور سيشهد، ولأول مرة، مشاركة فرق من محافظة ميسان، فيما أوضح أن النتائج المتحققة خلال البطولة ستكون المعيار الرئيس لاختيار عناصر المنتخب الوطني الذين سيمثلون العراق في بطولة العالم السادسة والثلاثين والمقرر إقامتها في الهند أواخر تشرين الأول المقبل).

الزمان - السنة الثامنة والعشرون العدد 8282 الخميس 19 من ربيع الاول 1447 هـ 11 من ايلول (سبتمبر) 2025م

Azzaman Arabic Daily Newspaper Vol/28.UK Issue 8282 Thursday 11/9/2025

إنتخاب إدارة جديدة لنادي الميناء

الأولمبي يحسم صدارة المجموعة الآسيوية السابعة

الناصرية - باسم الركابي

تاهل المنتخب الاولمبي الى نهائيات بطولة اسيا لمنتخبات تحت23 سنة لكرة القدم التي ستقام في السعودية للفترةمن7 الى 25 كانون ثاني القادم بعد تصدره لفرق المجموعة السابعة عندما تعادل مع كمبوديا المضيفة للمجموعة بدون اهداف في الجولة الثالثة والاخيرة من تصفيات المجموعة ليرفع رصيده الى سبع نقاط من فوزين على باكستان بثمانية اهداف لواحد وعلى عمان بهدف وعجز الفريقان عن هز الشباك على مدار طيلة وقت المباراة ولم يتعين على الوطني وبعد ان فرض سيطرته المطلقة منذ البداية بالطول والعرض على المباراة. ولم يمنح المنافس اي فرصة للتقدم في ظل الافضلية الكبيرة والتفوق ان يتاخر و يعجز عن التسجيل ويهدر الفرص التي اتيحت له طوال التسعين دقيقة بعد البداية السريعة الواضحة والسيطرة على معظم وقت المواجهة ولعب بشكل إيجابي وثقة وتركيز وظلت خطورة الفريق من جميع الجوانب وانطلق في هجمات مكثفة من الجانبين واصبح مرمى المنافس في الصورة رغم تكتله الدفاعي وهدد باكثر من كرة خطرة تصدى لها الحارس وابعدها الدفاع واخرى مرت من جانبي المرمى لافتقار المهاجمين للدقة في التعامل مع كرات تسجيل خطيرة امام صمود دفاع الفريق الاخر الذي حاول تغير واقع الامورعندما اعتمد على الكرات المرتدة بحثا عن تسجيل هدف السبق لكنها لم تشكل خطورة كما باءت بالفشل محاولات الوطني في تحقيق التقدم رغم سيطرته والاستحواذ على الكرة وظل الاسرع و الافضل والاكثر هجوما لكن دفاع كمبوديا ظل صامدا وازداد ثقة مع مرور الوقت واستمرار التعادل واستقر بشكل اكبر بوجه محاولات هجوم الوطني المستمرة قبل ان ينتهي الشوط الاول بدون اهداف.

وشهد الشوط الثاني تحسناً في اداء الفريق الكمبودي وتوازن وتمركز وظهر مختلف تماما عن الشوط المنتهي واندفع للهجوم لكنه احتاج للقوة والتركيز عندما تمكن من الوصول إلى منطقة الوطني ومحاولة تحقيق المفاجأة لكن دون جدوى في نفس الوقت يرى ان التعادل نتيجة غير مخيبة وقد تمنحه احدى بطاقات افضل اربع منتخبات تحصل على المركز الثاني لكنه خرج خالي الوفاض قبل ان تستمر محاولات الوطني في استغلال تقدم المضيف وشن هجمات مرتدة وظهر في أكثر من فرصةٍ افسدها الدفاع الذي توازن كثيراً وكان في الموعد قدم المنتخب الكولومبي شوط واضح وظهر خارج المتوقع لكنه لم يستطيع ان يحقق مبتغاها رغم ظروف اللعب فيما حقق الوطني انجازا مهما أحوج ما تكون له الكرة المحلية عندما قطع تذكرة التاهل مباشرة وتخت انظار جمهور صاحب الارض والضيافة والتطلع الى تحقيق انجاز النسخة الاخيرة في قطر عندما حسم المشاركة النهاية في المركز الثالث وتاهل الى اولمبياد فرنسا.

المهمة الاولى

وبعدما انهى الفريق المهمة الاولى كما خطط لها حينما لعب باداء ايجابي وفرض نفسة وضرب بقوة وواصل دوره باهتمام وثقة ونجح اكثر من المتوقع وحسم صدارة المجموعة بافضل طريقة عندما ادى ولعب وتقدم بانضباط والخروج بنتائج ايجابية واكد انه فريق قادر على الوصول لابعد نقطة بعدما حقق الأهم وضمن مقعدا في نهائيات البطولة في السعودية المهمة الاخرى التي ستكون مختلفة في كل شيء حيث تاهل افضل 15 منتخب اولمبي اسيوي وجميعها ستلعب بطموحات مشتركة من اجل الوصول الى الدورة الاولمبية 2028 وسيكون عماد محمد الذي حقق الخطوة الاولى بامتياز وحظي مع الفريق باهتمام الشارع امام تحاوز المهمة الاستثنائية في قيادة المنتخب الى تحقيق الهدف الأكبر ورغبة الجمهور الذي زادت ثقته اكثر بالفريق وفخور بما حققه والتطلع الى ان يكون منافسا على احدى البطاقات الثلاث المؤهلة للاولمبياد العالمي وتكرار انجاز النسخة الأخيرة في اولمبيادفرنسا طبعا المهمة المقبلة غير سهله بتواجد المنتخبات الاولمبية الاسيوية الافضل واهمية اعتماد برنامج اعداد متكامل وكذلك الاستفادة من منافسات دوري النجوم و الممتاز في الحصول على لاعبين واعدين مهارين لدعم مراكز المنتخب.

وما تحقق يحسب للاتحاد واللاعبين الذين حققوا بداية مثيرة تحت اشراف عماد محمد.

بارك رئيس الاتحاد العراقي لكرة القدم عدنان درجال لمنتخبنا الاولمبي تأهله الى نهائيات كأس آسيا لمنتخبات دون 23 عاماً التي تقام العام المقبل في المملكة العربية السعودية. وقال درجال ابارك للاعبي المنتخب الاولمبي والملاك التدريبي تصدرهم مجموعتهم في التصفيات التي اختتمت في كمبوديا بتعاملهم مع مستضيف التصفيات. وتابع المهم أننا حصلنا على مبتغانابالتربع على قمة المجموعة في التصفيات الأولمبية. واختتم سنوفر جميع متطلبات دعم منتخبنا الاولمبي في المرحلة المقبلة لتحقيق نتائج مميزة.

المؤتمر الصحفي

قال مدرب المنتخب الاولمبي عماد محمد في المؤتمر الصحفي بعد نهاية مباراة الاولمبي وكمبوديا، و اختتام تصفيات المجموعة السابعة التي استضافتها العاصمة الكمبودية : إن منتخبنا حقق الهدف من التصفيات، وهو التأهل إلى نهائيات كأس آسيا المقبلة. وأضاف على الرغم من الظروف التي رافقت المنتخب، وأبرزها قلة الاعداد الذي لم يتجاوز الشهرين بسبب تأخر تسميتي مدرباً للمنتخب، على عكس المنتخبات الأخرى التي أعدت بشكل جيد لتلك التصفيات منذ أكثر من عام ونصف العام، لكننا حققنا الأهم. وتابع إن غايتنا من التصفيات كانت التأهل، ونجحنا بذلك رغم الظروف المحيطة فأغلب لاعبينا الذين خاضوا التصفيات جاؤوا من دوري مرهق وطويل، وبعضهم كان غيرَ جاهزٍ، لكننا عملنا على رفع جاهزيتهم، وحاولنا أن نخرج بتسع نقاط من هذه المجموعة لكننا لم نضع الكرة في مرمى كمبوديا هذا اليوم، إذ لعبنا أمامَ فريقٍ متكتل دفاعياً. وفي سؤال لأحد الصحفيين الكمبوديين، هل يشّعر عماد محمد بالسعادة لتأهله للنهائيات الآسيوية؟، أجاب لست سعيداً بنتيجة التعادل مع كمبوديا، لكنني سعيد بالتأهل للنهائيات، منتخبنا الاولمبي تسيد جميع المباريات التي خاضها، ولم تنجح المنتخبات التي واجهتنا بتكوين حالة لعب للوصول إلى مرمانا، حتى الهدف الذي جاءَ في مرمانا في مباراة باكستان جاءَ من ركلة جزاء. وأكد محمد، في المؤتمر الصحفي ساطلب من اتحاد الكرة ببرنامج عمل متكامل لنهائيات كأس آسيا يخص المنتخب الاولمبي، وكذلك سأقدمُ طلباً للاتحاد العراقي للعبة لإضافة مساعد آخر لي، كون المدة الماضية لم تسمح بإكمال الملاك التدريبي بسبب قصر مدة التسمية. وكنت قد تأهلت المنتخبات11 المتصدرة مباشرة الى النهائيات الى جانب افضل 4منتخبات احتلت المركز الثاني وتصدرت بطلة النسخة السابقة اليابان المجموعة الثانية ومؤكد تتطلع للقب الثالث في المشاركة القادمة مطلع العام القادم واحتلت الاردن المجموعة الاولى بالعلامات الكاملة وفيتنام الثالثة واستراليا المجموعة الرابعة بينما تصدرت قير غزستان الخامسة وتمكنت تايلاند من حسم المجموعة السادسة وتصدر العراق السابعة ويسعى للوصول الى اولمبياد لوس انجلس ونجحت قطر في تصدر الثامنة وايران التاسعة ثم حسمت كوريا الجنوبية العاشرة وسوريا الحادية عشرة وحصلت منتخبات الصين و اوزبكستان ولبنان والامارات على مراكز افضل الثواني.

النسخة المقبلة

ستستضيف المملكة العربية السعودية النسخة المقبلة من نهائيات كأس آسيا دون 23 عاما التي سيشارك فيها16 منتخبات من المنتخبات التي ضمنت التأهل من مجموع 44 منتخباً في قارة آسيا خاضت التصفيات.

أقامت الدائرة الإعلامية في دوري نجوم العراق ورشة إعلامية عبر منصة Zoom لمدراء مكاتب الأندية، بهدف تطوير العمل الإعلامي وشرح اللوائح الجديدة. وأدار الورشة حُسين الخرساني مدير الدائرة الإعلامية في دوري نجوم العراق، حيث قدم شرحًا حول الآليات المستحدثة، وناقش مع المشاركين أبرز التحديات وسبل معالجتها. واختتمت الورشة بتوصيات هدفت إلى تعزيز مهنية العمل الإعلامي ورفع مستوى التواصل بين الأندية والجمهور ووسائل الإعلام. اسفرت الانتخابات التكميلية لنادي الميناء عن فوز ستة اعضاد إضافة إلى الاربعه الذين كسبوا ثقة الهيئه العامه في الجولة الأولى ليكتمل عدد أعضاء الهيئه الاداريه الجديده من فرحان الفرطوسي ورعد مالك ويوسف رحيمه وبشار هادي الفائزين في الجولة الأولى إضافة الى الكابتن عقيل عبدالمحسن واكرم عبدالواحد وداخل سالم وعلي هاني وسليم خماس وبهاء الدين الموسوي والذي سيقع عليهم قيادة العمل في النادي الأربع سنوات القادمه . وجرت الانتخابات بإشراف لجنة مكونة من اللجنة الاولمبية الوطنية العراقية وهيئة القضاء الأعلى وفق قانون (18) المعدل لعام 1986 .

فرحة: المنتخب الاولمبي يعبر عن فرحته بالتأهل الى نهائيات آسيا

الله بالخير رياضة

ملاعب للأشباح

عانى العراق من قلة الملاعب الرياضية قبل وبعد سقوط النظام السابق ، لكن وزارة الشباب والرياضة وبزمن وزيها الاسبق جاسم محمد جعفر نجحت في بناء اكثر من ملعب في بغداد والمحافظات وفق المواصفات الدولية ، ونجحت هذه الملاعب في دعم الرياضة من خلال استضافة بعض الاحداث الرياضية المحدودة واهمها خليجي 25 بالبصرة عام 2023. الكلفة المالية لانجاز مدينة البصرة الرياضية اكثر من مليار دولار ، بالرغم من انه لم يكتمل بعد ولم تستثمر كل مرافق ومنشأت المدينة ، بسبب عدم اكتمال القاعات المغلقة والمسابح ومضمار الركض وقاعات اللياقة البدنية بالاضافة الى المرافق الرياضية والخدمية الاخرى. وبالمقابل يبدو ان فكرة استثمار هذه الملاعب وصيانتها بالشكل الصحيح غائبة عن اجندات وزارة الشباب والرياضة ، واللجنة الاولمبية والاتحاد العراقي لكرة القدم ، لاننا لم نشاهد اي فعالية رياضية تقام على الملاعب طيلة ايام السنة ما عدا بعض مباريات الدوري والمنتخب الودية وضمن تصفيات كاس العالم 2026 وكانت بعدد محدود وبفترات متباعدة ، وهذه المباريات غير كافية لتغطية تكاليف الملعب او الارقام الفلكية التي صرفت وتصرف لصيانته. كنت اتمنى ان يعمل الاتحاد العراقي لكرة القدم بشكل احترافي وان يضع باجنداته في بداية كل عام استضافة العديد من المباريات الودية وكذلك الرسمية المتمثلة في تصفيات كأس آسيا لفئات الناشين والشباب والاولمبي خلال العام وبالاتفاق مع الآسيوي ، لان الدول الآسيوية الفقيرة ليست افضل من العراق ولا تملك امكانيات افضل منا في الجوانب الادارية والفنية لكي تنجح في تنظيم تجمع يضم اربعة او خمس منتخبات ، ولا يستطيع العراق تنظيمها .

ولكن يبدو ان هذه الدول تملك رجال واصوات تعمل وفق تخطيط حقيقي ومساندة قوية من قبل لجنة المسابقات في الاتحاد الآسيوي لكرة القدم والتي تجامل بعض الدول من خلال العلاقات وتمنحها حق استضافة المباريات ، فيما تمنع هذه الاستضافة عن بلدان متطورة اكثر من الاخرى. ويبدو ان عقدة السفر والترحال ما زالت الصفة الدائمة للعاملين بالوسط الرياضي ولاعضاء ورئيس الاتحاد العراقي لكرة القدم ، لذلك يفضلون ان يشاركوا في منافسات وبطولات ضعيفة لا تسمن ولا تفيد خارج اسوار الوطن ، لانها مفيدة لهم بالجوانب السياحية والترفيهية والتي يبحث عنها اغلب العاملين بالوسط الرياضي والتي يستفيدون منها لتحسين وضعهم الاقتصادي ، بالاضافة الى ان السفر تعد مكافأة تعطى لهم مقابل الصوت الانتخابي الذي اسهم في فوز اقرانهم بالانتخابات.

ولم تنجح وزارة الشباب والرياضة والاتحاد العراقي لكرة القدم في تسويق اسم العراق وملاعبه من اجل اقامة معسكرات تدريبية للاندية الاوروبية في مدن العراق كافة ، لاسيما وان هذه الاندية التي تحاول ان تعسكر في دول الخليج في فترة التوقف الدولي خلال فترة الشتاء من كل عام وتستغل الاحوال الجوية المناسبة في المنطقة من اجل الاستعداد الامثل للمرحلة الثانية من المنافسات.

ولم يقتصر الامر على المعسكرات بل ان هذه الاندية تلعب مباريات ودية او تستضيف مباريات كأس السوبر الفرنسي والايطالي والاسباني مثلما يحصل في استضافة السعودية او الامارات لهذه الاحداث الرياضية المهمة وتستمتع جماهير هذه البلدان. وهنا نذكر ان العراق تعاقد بمبالغ كبيرة مع مع رابطة اللاليغا الاسبانية من اجل دعم تنظيم دوري نجوم العراق ، وكان من المفترض ام يتضمن الاتفاق اقامة مباريات او بطولة ودية تحت رعاية الجانبين تضم اندية عراقية واسبانية ، من اجل انجاح عمل اللاليغا وامتاع الجماهير العراقية العاشقة للاندية الاسبانية والتي كانت ستحضر باعداد كبيرة من لحظة وصول هذه الفرق ولغاية مغادرتها علما ان الاستفادة المالية ستكون كبيرة من خلال استثمار مثل هذه الاحداث الرياضية المهمة.

اكرام زين العابدين

العزاوي لـ (الزمان الرياضي) :

المواهب الكروية نواة للمنتخب الوطني والدعم المؤسساتي سر النجاح

بغداد- نصير الزيدي

انفردت صحيفه (الزمان) بلقاء المدرب داود العزاوي مكتشف النجوم وعضو الهيئة المؤقته لنادي الزوراء الذي يعد من أفضل مدربي وكشافي الفئات العمرية في العراق فهو اكتشاف الراحل احمد راضي ويدلي اليوم باوراق ذكرياته في كلمات مختصرة لما مر به في محطات مشواره.

□ كيف كانت بدايتك مع كرة القدم؟ ومتى قررت أن تتحول من لاعب إلى مدرب؟

– كانت البداية مع الفرق الشعبية ثم فرق المدرسة المتوسطة والإعدادية والجامعة ومنتخب الجامعة. تخرجت من كلية التربية الرياضية عام 1963. أول مباراة رسمية لعبتها كانت مع فريق الكرخ ضد فريق الإعدادية الشرقية في 1963/12/16، ومن هناك بدأت مسيرتي كلاعب. بعد ذلك، في 1965، تم اختياري لأكون مساعد مدرب منتخب الكرخ ثم مدربًا للفئات العمرية.

□ من كان أول لاعب شاب اكتشفته وشعرت بأنه سيكون نجمًا؟

– أول لاعب شاب اكتشفته كان من فرق الإعدادية، وكنت دائمًا أبحث عن اللاعبين الموهوبين الذين يمكن أن يصبحوا نجوما في المستقبل. وأذكر أن مركز الكرخ كان مليئًا بالمواهب التي أثبتت نفسها لاحقًا.

□ ما هو أصعب تحدٍّ واجهته في مسيرتك كمدرب للفئات العمرية؟

– التحدي الأكبر كان قلة الدعم لمراكز الموهبة، وصعوبة اكتشاف اللاعبين الجدد في ظل ضعف الإمكانات كما واجهنا تحديًا في إقناع المؤسسات الرياضية بأهمية هذه المراكز وإعطائها الاهتمام الكافي.

□ ما المبادئ التي تعتمدها في تدريب اللاعبين الصغار؟ وهل تختلف عن تدريب الكبار؟

– تدريب الناشئين يتطلب الجمع بين المهارة الأساسية والانضباط، مع التركيز على الجوانب التربوية قبل الفنية. تدريب الكبار يركز على الجوانب التكتيكية واللياقة البدنية العالية أكثر من التركيز التعليمي.

□ كيف تكتشف الموهبة الحقيقية في لاعب ناشئ؟

– الموهبة الحقيقية تظهر في السرعة، والمرونة، وسرعة الاستجابة للأداء الفني، إضافة إلى الالتزام والذكاء الكروي. اللاعب الموهوب يتضح من خلال تجاوبه مع التدريب واللعب تحت الضغط.

□ هل تؤمن بأن اللاعب الموهوب يُصنع أم أنه يولد بالفطرة؟

– الموهبة فطرية في الأساس، لكنّها تحتاج إلى صقل وتدريب مستمر. اللاعب الذي يمتلك الموهبة ويجد بيئة تدريبية صحيحة يمكن أن يصبح نجمًا كبيرًا.

□ انتقدت سابقًا مدرب منتخب الناشئين لتجاهله مواهب مركز الكرخ.. برأيك، ما أسباب هذا التجاهل؟

– التجاهل سببه عدم متابعة دقيقة للمراكز، واعتماد البعض على أساليب تقليدية أو محاباة معينة. بعض المدربين لم يدركوا أهمية استثمار هذه المواهب بالشكل الصحيح.

□ ما رأيك في أداء المدربين الأجانب مع المنتخبات العراقية؟ وهل تنصح بتعيين مدربين محليين بدلاً عنهم؟

– المدرب الأجنبي قد يضيف خبرة تنظيمية عالية، لكن المدرب المحلي يعرف طبيعة اللاعب العراقي أكثر. الحل المثالي هو دمج الخبرات بين المحلي والأجنبي مع دعم واضح من الاتحاد.

□ هل ترى أن اتحاد الكرة يدعم فعليًا مشاريع مراكز الموهبة، أم أنها شعارات أكثر من كونها مشاريع جادة؟

– للأسف، أغلب المشاريع بقيت شعارات أكثر من كونها مشاريع حقيقية. الدعم موجود شكليًا، لكن التنفيذ الميداني ضعيف.

□ ما أبرز الفروقات التي لاحظتها بين واقع كرة القدم في العراق ودول مثل ألمانيا أو قطر؟

– الفارق كبير جدًا في التخطيط والتنظيم والدعم المالي. في العراق نفتقر إلى الاستمرارية والمشاريع الطويلة الأمد، بينما هناك يتم العمل بشكل مؤسسي ومدروس.

□ كيف ترى مستقبل الكرة العراقية على مستوى الفئات العمرية؟

– المستقبل موجود إذا استثمرنا في مراكز الموهبة وعملنا بأسلوب علمي حديث، لكن بدون ذلك سنستمر في فقدان المواهب.

□ هل أنت راض عن أداء وزارة الشباب والرياضة فيّ دعم الأكاديميات والمواهب؟

– الوزارة دعمت بعض المراكز، لكنها لم تكمل العمل بالشكل المطلوب. هناك حاجة لاستراتيجية طويلة المدى واستثمار أكبر في المواهب.

□ هل هناك لاعب كنت تعتبره مشروع نجم، لكنه خذلك؟ ولماذا؟

– نعم، هناك بعض اللاعبين الذين امتلكوا الموهبة لكنهم افتقدوا الالتزام والانضباط الذاتي، وهذا ما جعلهم يضيعون فرصهم.

□ من هو المدرب الذي ألهمك وكنت تتمنى العمل معه؟

– أثرت بالعديد من المدربين الكبار، لكن أكثر من ألهمني هم الأساتذة الذين عملت معهم في مراكز الموهبة، أمثال المرحوم جاسم مطشر والمرحوم إسماعيل مجيد.

□ كيف تقضي يومك حاليًا بعد كل هذا المشوار الطويل في الملاعب؟

– أقضي يومي بين متابعة الكرة والتواصل مع زملاء المهنة القدامى، وأحرص على كتابة الملاحظات حول تطوير اللعبة.

□ مباراة لن تنساها كانت تحت قيادتك؟

– مباراة منتخب الناشئين عام 1974 والتي جرت قبل مباراة العراق وتونس وتواجد فيها معظم نجوم إنجاز 1977حيث جرت أمام 60 الف متفرج

□ لو كنت اليوم في موقع اتخاذ قرار في الاتحاد العراقي، ما أول قرار ستتخذه لتطوير الكرة؟

– أول قرار سيكون إعادة تفعيل مراكز الموهبة بشكل علمي ومنهجي، مع فرض متابعة حقيقية من الاتحاد.

□ ما نصيحتك للمدربين الشباب الذين يسيرون على دربك؟

– نصيحتي لهم الصبر والعمل المتواصل وعدم الاستعجال في النتائج، مع الاهتمام بالتطوير الذاتي المستمر.

□ هل تفكر بتأليف كتاب عن تجربتك؟ وماذا ستسميه إن فعلت؟

– نعم، أفكر بتأليف كتاب أسميه رحلتي مع المواهب الكروية» يوثق تجربة طويلة مع اكتشاف وصناعة النجوم.

مواهب: المدرب سلمان داود العزاوي مع عدد من المواهب الكروية

ضمن برنامج تبادل الخبرات

قضاة عرب يضبطون مباريات بالدوري الياباني

بغداد - الزمان

في إطار اتفاقية التعاون بين الاتحادات الكروية الدولية الاسيوية ، في تجربة مميزة يخوضها حكامنا تساهم في صقل خبراتهم بالمشاركة في تحكيم مباريات أحد كبرى الدوريات على مستوى القارة الآسيوية يغادر الحكم الدولي محمد أحمد الشريف متوجها إلى اليابان من أجل المشاركة في إدارة مباريات الدوري الياباني لكرة القدم، وتستمر الزيارة حتى 24 تشرين الاول المقبل. ويعد هذا امتداد لما تم الموسمين الماضيين 2023 و2024، حيث تمت دعوة خمسة حكام دوليين للمشاركة في إدارة المباراتين الوديتين الدوليتين اللتين جمعتا بين منتخب اليابان × منتخب السلفادور بتاريخ 2023/6/15 بمدينة إيشي، ومنتخب اليابان × منتخب بيرو بتاريخ 2023/6/20 في مدينة أوساكا باليابان، وهم الحكام الدوليون خميس محمد المري ومحمد أحمد الشمري وعبد الهادي الأسمر الرويلي، والحكمان المساعدان الدوليان زاهي سنيد الشمري وخالد عايد خلف، وقام حكامنا بإدارة المباراتين بالإضافة إلى مشاركة حكمنا الدولي خميس المري في إدارة 4 مباريات في دوري الدرجة الأولى الياباني، وأيضا مباراة واحدة في دوري الدرجة الثانية،

معسكر تدريبي

وشارك أيضًا في تدريبات اللياقة البدنية اليومية إضافة إلى مشاركته في المعسكر التدريبي للحكام اليابانيين المحترفين، وشارك حكمنا الدولي عبد الهادي الرويلي في إدارة ثلاث مباريات بالدوري الياباني الممتاز الموسم الماضي 2024، المباراة الأولى جمعت بين فريقي ناغويا غرامبوس وكاواساكي فرونتال، والمباراة الثانية بين ساغان توسو وأفيسبا فوكوكا، والثالثة جمعت بين فريقي غامبا أوساكا وكونسادول سابورو على الجانب الآخر، أدار الحكم الياباني روي تانيموتو ثلاث مباريات بالجولات السادسة والسابعة والثامنة من منافسات دوري نجوم إكسبو 2024/2023، وأدار الحكم الياباني هيروكي كاساهارا مباريات دوري نجوم أريد الموسم الماضي 2025/2024، وتأتي مشاركة محمد الشريف في الموسم الجديد استكمالا لسلسلة التعاون المثمر بين الاتحاد الياباني والاتحاد القطري لكرة القدم.

دوري: احدى مواجهات الدوري الياباني بكرة القدم

بسم الله الرحمن الرحيم

ان وعد الله حق

صدق الله العلي العظيم

انتقل الى رحمة الله تعالى المرحوم

فؤاد حامد الطائي

شقيق الاعلامي شاكر حامد

وكل من الراحل أياد و الراحل جواد والسادة علي و عماد وعم الدبلوماسي احمد شاكرو عمر وعلي و زيد وسيف وايمن و مهيمن وخال الحاج احمد رزاق الدبي و الاستاذ سلوان العبيدي

وسيقام مجلس العزاء على روحه الطاهرة في جامع الحاج بنية في منطقة العلاوي

وسط بغداد اعتباراً من يوم الخميس المصادف ٢٠٢٥/٩/١١

من الساعة الرابعة وحتى الساعة السابعة مساءً ولمدة يومين

إنا لله وإنا إليه راجعون

INC

Issue 8282 Thursday 11/9/2025
الزمان - السنة الثامنة والعشرون العدد 8282 الخميس 19 من ربيع الاول 1447 هـ 11 من ايلول (سبتمبر) 2025م
Azzaman Arabic Daily Newspaper Vol/28.UK

فلان الفلاني

أحمد مطر
الشاعر العراقي تلقى تعازي الاوساط الثقافية برحيل نجله البكر علي الذي غيبه الموت امس الاول في لندن. سائلين الله تعالى ان يسكنه فسيح جناته.

جمال الحلبوسي
مستشار ترسيم حدود ومياه دولية ضيفه امس مشروع رحلة التعلم العراق في المملكة المتحدة عبر منصة الزووم بلقاء حول (خور عبدالله التميمي – المستجدات ونظرة الى المستقبل).

سفيان حجي سلو
الناشط المدني العراقي حاضر في ندوة حوارية عن حملة مكافحة الفكر المتطرف والكراهية اقامها البيت الثقافي في بعشيقة بالتعاون مع مديرية شباب ورياضة نينوى / منتدى الشباب والرياضة في قاعة المنتدى .

أسامة شكر محمد أمين
الطبيب والاثاري العراقي يضيفه المنتدى الثقافي العربي في المملكة المتحدة مساء غد على منصة الزوم بجلسة عنوانها (من كالخو القديمة (نمرود) الى مستودعات المخازن، رحلة الجداريات الآشورية من باطن الأرض الى ظلمة الأقبية).

احمد عامر
المايسترو المصري يقود فرقة عبد الحليم نويره ضمن حفلات الموسيقى العربية لدار الاوبرا المصرية في 21 ايلول الجاري على مسرح الجمهورية يقدم فيها باقة من منوعات الزمن الجميل.

سربست نبي
الاكاديمي السوري القى محاضرة افتراضية امس الاول في المجلس الثقافي العراقي بعنوان (الخطاب التلفيقي لمفهوم الدولة المدنية).

هبة حسين
التدريسية العراقية حاضرت في ورشة تخصصية نظمتها دائرة العلاقات والاعلام في وزارة الداخلية عن تطوير مهارات وامكانيات محاضري الوزارة.

سامية العطعوط
أمين سر رابطة الكتاب الأردنيين ادارت الندوة التي اقامتها لجنة العلوم الاجتماعية في الرابطة بعمان المعنونة(تحولات المجتمع، تحولات الرواية الأردنية) .

تكريم اسم نعيم وندوة رد الجميل لعبد الحميد

العراق يتوّج بجوائز مهرجان القاهرة للمسرح

بغداد – ياسين ياس
حصد المسرح العراقي ثلاث جوائز في ختام مهرجان القاهرة الدولي للمسرح التجريبي بدورته 32 الاثنين الماضي على مسرح الجمهورية في دار الاوبرا المصرية بحضور مدير عام دائرة السينما والمسرح نقيب الفنانين جبار جودي ونخبة من نجوم العالم والوطن العربي إذ نال الكاتب والمخرج جواد الاسدي جائزة افضل نص مسرحي عن العرض المسرحي (سيرك) فيما نالت الممثلة شذى سالم جائزة افضل ممثلة في العمل ذاته ، وجائزة افضل ممثل نالها علاء قحطان مناصفة مع الفنان البحريني المرزوقي .

واعرب جودي عن فخره بهذا الإنجاز الكبير الذي يعكس عمق التجربة المسرحية العراقية وريادتها ، ويليق بتاريخ العراق الثقافي والفني .وكان جودي قد قدّم باقة ورد لفريق العمل (سيرك)عند عرضه ضمن فعاليات المهرجان ،وحظي العرض بتفاعل كبير وإشادة واسعة من جمهور المهرجان لما حمله من رؤية إبداعية متميزة وحضور لافت على خشبة المسرح.مشيدا بجهود القائمين على العمل، مباركاً لهم هذا النجاح ومؤكداً أن مثل هذه المشاركات تمثل إضافة نوعية للفن العراقي وتليق بمبدعيه متمنياً لهم دوام التوفيق والإنجاز.والعرض من إنتاج الفرقة الوطنية للتمثيل دائرة السينما والمسرح.

وكان الوفد العراقي قد حضر حفل الافتتاح في الاول من ايلول الجاري فيما شارك جودي بعضوية لجنة تحكيم المسابقة الرسمية.

كما كرّم المهرجان اسم الفنانة الراحلة إقبال نعيم تقديرًا لمسيرتها وإسهاماتها في إثراء المسرح العراقي والعربي حيث تسلمت درع التكريم شقيقتها الفنانة عواطف نعيم التي ألقت كلمة مؤثرة بهذه المناسبة.وتضمن المهرجان ندوة تكريمية للفنان الراحل سامي عبد الحميد. بعنوان (رد الجميل) ، وعنها قال الفنان ميمون الخالدي الذي حضر الندوة إن (هذه المبادرة تهدف إلى تعريف الأجيال العربية بشخصيات مسرحية بارزة مثل الأستاذ الكبير سامي عبد الحميد، وتسليط الضوء على محاوره الإبداعية كمعلم، ومترجم، وممثل، وأستاذ، ومخرج).

وعن فوز العراق بثلاث جوائز في المهرجان تحدث لـ(الزمان)الاكاديمي والتدريسي في كلية الفنون الجميلة كاظم العمران قائلا(الثلاثه الفائزين هم زملائي وأصدقائي. منهم الفنانة شذى سالم التي فازت بجائزة افضل ممثلة عن مسرحية(سيرك)حيث يجسد حضورها علامة مضيئة في الأداء النسوي القائم على التوازن بين العمق النفسي والصدق التعبيري،كما حصد المخرج والكاتب جواد الاسدي على جائزة أفضل نص المسرحيةوهو إنجاز يتماهى مع تجربته الفكرية والفنية التي طالما اشتبكت مع أسئلة الإنسان العربي في مواجهة القمع والاغتراب والخيبات. أما افضل ممثل مناصفة بين علاء قحطان من العراق ومحمد عبدالله من البحرين فهي اشا رة إلى الاداء المسرحي العربي يتكامل في تنوعه، ولاانسى ان علاء قحطان هذا الفتى المبدع شهدت له أمام لجنة القبول في كلية الفنون الجميلة بانه سيكون طاقة شبابية واعدة تتسم بالابداع في كل خطواتها الفنية.وها نحن نتباهى به أمام العالم في كل محفل فني)واضاف(هذا الفوز ليس حدثا عابرا بل هو امتداد لتاريخ طويل من خلال اسهام العراق في المسرح العربي منذ عقود.حيث قدم جيلا بعد جيل من المخرجين والكتاب.والممثلين الذين اسسوا المسرح العراقي الرصين).

لقاء صحفي

وفي السياق حل نقيب الفنانين العراقيين جبار جودي ضيفا على جريدة القاهرة الإخبارية في حوار اجراه معه الصحفي محمد عبد المنعم نقرأ ادناه بعض منه:

قال جودي عن تووا جده في لجنة تحكيم المهرجان (بداية يسعدني أن أكون ضمن لجنة تحكيم متنوعة في هذه الدورة، فالمشاركة تتيح لي متابعة العروض المسرحية بدقة واستمرارية، وهو أمر نفتقده أحيانًا بسبب مشاغلنا النقابية والإدارية، والعراق له تواجد دائم في المهرجانات سواء عبر العروض أو المؤتمرات الفكرية أو لجان التحكيم).وعن تكريم اسم الراحلة الدكتورة إقبال نعيم بالمهرجان قال (لا شك أن تكريمها لفتة بالغة الإنسانية، إذ كان مقررًا أن يحتفي بها في حياتها، لكن رحيلها المفاجئ لم يمنع إدارة المهرجان من الوفاء بوعدها، تسلمت شقيقتها الدكتورة عواطف نعيم التكريم، وكان مشهدًا مؤثرًا يعكس الوفاء لتاريخها). عن ملامح الدورة الجديدة لمهرجان بغداد السينمائي الذي ينطلق قريبا قال (المهرجان تأسس العام الماضي بدعم حكومي، وهذه الدورة الثانية ستنطلق بعد أيام قليلة، وضيف الشرف سيكون تونس، ولدينا 5 أفلام روائية عراقية طويلة، وورش مميزة، ونستعد لإعلان تكريم 11 فنانة من رائدات السينما العراقية، ونخطط أن تكون الدورة المقبلة دولية بالكامل) فيما قال عن مهرجان بغداد الدولي للمسرح الذي ينطلق في تشرين الاول /أكتوبر المقبل(ما يميز هذا المهرجان استقباله لعروض غير مألوفة، إذ استضفنا مشاركات من 7 دول أجنبية و5 دول عربية، ونحن نحرص على جودة العروض حتى لو تطلب الأمر تكاليف إضافية، فهدفنا التميز).

وعن تأثير الأوضاع الإقليمية المضطربة على الحركة الفنية العراقية اكد (بلا شك تؤثر الحروب والتوترات في المنطقة على حركة العروض والتنقلات، والعام الماضي، تأجل مهرجان بغداد لشهر كامل، ما أدى إلى انسحاب أغلب العروض الأجنبية، ومع ذلك نحاول التأقلم ومواصلة العمل) وعن كيفية دعم الأفلام المستقلة العراقية لتمثل البلد في المحافل الدولية قال (هناك مبادرة من رئيس الوزراء محمد شيّاع السوداني لدعم السينما، واستقطبنا أكثر من 52 مشروعًا في مختلف المراحل (تطوير، إنتاج، ما بعد الإنتاج)، هذه المشروعات ستكون انطلاقة حقيقية مع نهاية العام) وقاجاب على سؤال محوره دور العرض وجاهزيتها قائلا(العراق يتميز بدور العرض، واليوم لدينا 12 دار عرض جديدة بأحدث التقنيات، وسنفتتح 14 دارًا إضافية بنهاية العام، فالجمهور العراقي متعطش للفن ويستقبل الأفلام والمسرحيات والدراما التلفزيونية بحفاوة، وهذا يبعث فينا الأمل) وعن كيفية حفظ الأرشيف السينمائي العراقي اوضح (لدينا مبادرة «الحسن بن الهيثم للذاكرة العراقية»، متخصصة في أرشفة كل ما هو مرئي ومسموع للحفاظ على تاريخنا الفني).

مهرجان: لقطات من مهرجان القاهرة الدولي للمسرح التجريبي

الدار العراقية للأزياء تجسّد أناقة الكرد

بغداد - الزمان
ضمن خطة الدار العراقية للأزياء لإنتاج بدلات توثق أزياء جميع المكونات العراقية بالتوازي مع إنتاج البدلات التاريخية والفولكلورية التي اشتهرت بها ،أنجز قسم الإنتاج الفني في الدار بدلة متكاملة تمثل الزي الكردي.وشارك في تنفيذ العمل فريق من المصممين، إذ قام المصمم ستيف الساتي بتصميم وخياطة الفستان الأحمر الذي يتوسطه حزام أنيق مزخرف بالتطريز اليدوي والآلي، والذي تولت المصممة شروق الخزعلي تصميمه مع الصاية السوداء والجمبسوت، ليقدما معاً بدلة متكاملة تجمع بين الأصالة واللمسة العصرية باستخدام خامات مختارة بعناية لتضفي حيوية وأناقة عند العرض.وزُيّنت جميع القطع بنقوش وزخارف دقيقة شغلت بأعمال التنزيل والتحفير والتطريز الآلي واليدوي أبرزت جماليات التراث الكوردي وتفاصيله الفريدة.واكدت مديرة قسم الانتاج في الدار هدى سلمان أن (مشروع توثيق أزياء المكونات العراقية يمثل خطوة مهمة لحفظ الهوية الثقافية وتعزيز التنوع المجتمعي)مشيرة إلى (استمرار الدار في تصميم وإنتاج أزياء بقية المكونات العراقية بما يعكس غنى الإرث الحضاري والثقافي للعراق على المستويين المحلي والدولي).

إفتتاح معرض للتشكيلي المغترب علاء سريح

لندن - الزمان
أفتتح في العاصمة البريطانية لندن مؤخراً معرض للفنان الرائد المغترب علاء سريح (عوالم بصرية) ، و بين سريح لـ(الزمان) ان (المعرض ضم أكثر من عشرين عملاً و دفاتر فنية ، أستخدمت فيها خامات و مواد مختلفة ، لها مدلولات خاصة تمس حياتي و الناس جميعاً).

من جهته أكد الإعلامي الرائد عبد الحميد الصائح لـ(الزمان) ان (الأعمال عبرت عن قلق الفنان الإبداعي ، بثه في لوحات ضجت بألوان و المساحات المتداخلة ، تبدو للوهلة الأولى سهلة و بسيطة ، و ما أن تبحر في النظر حتى تدخل عوالم من الحركة و الرؤى و الحكايات ، و تصنع مدنا و بحار تشبه أحلام الطفولة ، حيث كان حضوراً ملفتاً للنظر للمعرض ، لكبار الأكاديميين و المثقفين و الفنانين و الإعلاميين و الأدباء هناك).و أشار الصائح (الأعمال تمثل تجربته الحياتية بشكل صادق و عميق الناظر ، لفن علاء سريح يستذكر شعر السياب و ترقص الأضواء كالأقمار في نهر عوالم الفنان سريح عميقة و تحتاج للتأمل).

*و سريح من مواليد مدينة البصرة ، و أبتدأ بالرسم و الإهتمام بالفن منذ الصغر .والتحق بأكاديمية الفنون الجميلة بغداد و تخرج منها عام 1989 ، عمل كمصمم في المسرح الوطني في بغداد ، لسنوات عدة و بعدها غادر العراق ، مستقراً في العاصمة البريطانية لندن ، و يمارس عمله كفنان حر في غربته .

ليلى العطار

ليلى العطار.. ذوق و فن و جمال

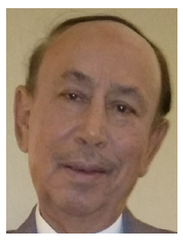

قاسم حسين صالح
اربيل

في بداية تسعينات القرن الماضي كنت قد خططت لأصدار كتاب ثان بنفس عنوان الكتاب الاول:(في سيكلوجيا الفن التشكيلي) الذي تناولنا فيه تحليل شخصيات واعمال ثلاثة فنانين كبار هم :غويا وبيكاسو وجواد سليم(أعيد طبعه ثلاث مرات)..

وكنت نويت ان اتناول في الكتاب الثاني:فان كوخ وفائق حسن وليلى العطار(1944– 27 حزيران / يونيو 1993). كانت ليلى في وقتها مديرة مركز صدام للفنون الواقع في شارع حيفا الذي اسكن فيه.هاتفتها وعرّفتها بنفسي وعن الغرض من الزيارة.. فرحبّت وفضلّت ان نلتقي عصرا. دخلت عليها وكان الوقت شتاءا..ومع انني كنت احمل صورة عن جمالها فانني دهشت حين رأيت ذاك الجمال على حقيقته.. كانت عيناها ملونتين كقوس قزح..تتماوج الوانه على وجه دائري ابيض وردي تزيده جمالا..ابتسامة تشرح الصدر..وتنبهر ان هذا الوجه الذي تفنن خالقه في نحت تضاريسه..

توجّه بشعر سرح جميل(غجري) له بريق يفتح عينيك انبهارا ويزيد قلبك نبضا ووجهك توردًا. لم اتردد في كشف اعجابي بجمالها..فشكرتني باسلوب مهذّب زادني اعجابا..لأن صوتها كان جميلا ايضا!.

قدمت لي فنجان قهوة وسيكارة كانت من نوع (كنت)..ووجدت المناسبة ان ابدأ حديثي حين نظرت الى لوحة لها معلقة على الحائط.كانت تلك اللوحة شجرة ملتصقه بها فتاة عارية مرسومة بجمالية وتقنية عالية.سألتها عنها فردت :وأنت ماذا ترى فيها؟.اجبتها بانني ارى فيها موضوعا يعبر عن الكبت الجنسي لدى المرأة..لكنني اقدر فيك جرأتك ان ترسمي نساء عاريات ونحن في مجتمع محافظ.وتكررت الزيارت واطلعتني على صور لوحات شاركت فيها بمعارض فنية داخل العراق وخارجه.. تناولت موضوعات انسانية واخرى تتعلق بالمرأة..امتازت بجمالية فنية وتقنية تنفرد بها في استخدام الخط واللون والتضليل. وحدث ان زرتها في الصيف..فاحدثت تلك الزيارة هزة للصورة التي حملتها عنها في الشتاء..فقد كانت بقميص نصف ردن كشف عن يدين ارتخت عضلاتها وحفرت(نهيرات) طريقها على الجلد..وظهرت بدايات (التعقيج)على وجه الخمسين الذي بقى يذكرك بانها كانت جميلة الجميلات.

وسواء أكانت امريكا قد استهدفت مبنى المخابرات العراقية بغارة جوية وكانت هي في بيت شقيقتها سعاد العطار المجاور لمبنى المخابرات،او انها استهدفتها لأنها رسمت صورة جورج بوش (الاب) على مدخل ارضية فندق الرشيد، فانه عار على امرسكا انها قتلت فنانة عراقية كبيرة وجريمة ارتكبها المجرم بوش بترويع العراقيين تضاف لأبشع مجزرة ليلة قصفت ملجأ العامرية الذي كان يأوي أطفالا ونساء..وبوش هذا هو الذي سلم السلطة لمن لا دين لهم ولا اخلاق..وكانوا له من الشاكرين!

ما يعنينا من هذا لاستذكار..ان المنجز الابداعي لكل فنان وفنانة عراقية ثروة تخص الناس لا علاقة له بالسياسة،وانه ينبغي ان يحظى فن ليلى العطار بالاهتمام والدراسة العلمية لا سيما في اقسام الفنون التشكيلية بالجامعات العراقية..

لا ان نلغيه لأسباب تتعلق بنظام اطيح به او برئيسه..وأن نتعلم من الذين سبقونا،فلقد بقي الفن الذي انتج في زمن القياصرة حتى بعد الثورة البلشفية التي اعدمت القيصر

علي محمود.. أيقونة إعلامية في نينوى

ينتمي علي محمود،الى الجيل الصحفي والاعلامي الثاني، فهو مدير إعلام محافظة نينوى،ورئيس تحرير جريدة نينوى، عمل قبلها في اكثر من جريدة، منها جريدة (عراقيون)،وفي الإعلام اشرف على قنوات إعلامية مهمة، منها قناة نينوى الغد، وسما الموصل ونينوى الآن، ومن مميزات علي محمود الصحفية والاعلامية، الخبرة المتراكمة، والكفاءة العالية، في إدارة مؤسسات صحفية واعلامية، يشهد لها الجميع بحضور مميز ومؤثر في الشارع العراقي والموصلي،تعود صداقتي به، الى سنوات ماقبل الاحتلال، فهو إبن قرية النبي يونس، ومن عائلة مثقفة ورياضية، فأخوه الدكتور جميل محمود مدرب رياضي معروف، يعمل مدرباً في دبي، ووالده الراحل محمود، تربوي مشهور في تربية نينوى، يمتاز علي بخلق كبير، وتواضع جمّ، يفرض إحترامه على الآخر، وهو كثير الخجل في علاقاته مع المحيط به، يحبه كل من يعمل معه، لذلك هو عاصر أكثر من خمسة محافظين، نال محبتهم جميعاً،لم يتقاطع مع أي منهم، يعمل بمهارة عالية في إنجاح المهرجانات والندوات والمحاضرات اعلامياً وإدارياً، ونسمّيه(ملك الآتكيت)،أشرف على ورش إعلامية وصحفية كثيرة، محاضراً ومشرفاً في عموم العراق، وله ميزة العلاقات الصحفية مع المنظمات والمؤسسات الصحفية الدولية الفاعلة في نينوى،بصراحة علي محمود أيقونة صحافية فارقة، وفارسها في نينوى، يلجأ إليه الصحفيون كلما دعت الحاجة إليه، منظّم جداً، وأنيق بكلامه وهندامه، يمتلك ثقافة الحوار، وفرادة الأسلوب، وصدق الحرف، وحرفية المهنة، لايخلط بين الإدارة والعمل الصحفي والاعلامي، له إسلوبه مع كل حالة، لايتعب ولايكلّ، عاشق مسكون بمهنة الاعلام والصحافة، عالمه الأثير المفضّل، فوجئت قبل شهر، وهو يهيء ويدير مكتب انتخابات قائمة نينوى لأهلها، بتنظيم أجزم أن لامثيل له، في جميع مكاتب المرشحين وقوائمهم، نظمها حسب الاحياء، وعدد الناخبين، وجداول لكل حي وبالأسماء والأرقام والخارطة لعموم أحياء الموصل بأيمنها وايسرها، مع موقع كل مركز انتخابي، وأجزم ان هذا لايمتلكه جميع مكاتب القوائم والمرشحين في العراق، ومن يشكك فليزر مكتب قائمة نينوى لاهلها مقابل دائرة الدفاع المدني بالموصل، شيء فوق الإمتياز، كان من تنظيم وادارة علي محمود، الرجل يعمل بصمت، وينجز واجبه بتواضع وصمت،لست والله، بموقع المدح له، وإنما ابهرتني سيرته الصحفية وانجازاته الاعلامية، عملت معه في قناة نينوى الغد في أربيل، كضيف ومحلل سياسي يومي على أخبار القناة الرئيسية، لأكثر من سنة، حتى يوم غلق القناة بعد تحرير الموصل، فوجدت فيه الكفاءة والدقة والتنظيم،قد لا أفيه حقه، وأنا أستعرض بعضاً من نشاطاته وفعالياته الصحفية، ولكني، أسمح لنفسي بتقديم شهادتي المتواضعة لعمله الصحفي، بوصفي أعمل في الصحافة منذ أكثر من (30)وثلاثين سنة، واعرف زواغيل مهنة المتاعب ونوافذها المغلقة، بوجه الصحفي المبتديء والخامل،وعلي لديه من الجرأة والثقافة، ما تؤهله ان يكون الصحفي والإعلامي المهني الاول في نينوى، فهنيئاً للصحفيين والإعلاميين، بنينوى بعلي محمود، وهو يمثّل الوجه الابيض، للصحفي البارع، لكي يستحق لقب أيقونة الاعلام والصحافة في نينوى.. تحية للصحفي والاعلامي المبدع الراقي، علي محمود أخاً وصديقاً، وزميل مهنة المتاعب.

عبد الجبار الجبوري
الموصل

الكلمات المتطابقة

مجموعة من الكلمات التي يمكن كتابتها أفقيا ورأسيا في الوقت ذاته وهو ما يظهر من خلال كتابة مرادفات ومعاني الكلمات الاتية:
1– فترة أسترخاء
2– مسجد دمشقي شهير
3– عكس الموت
4– حرف مكرر 4 مرات

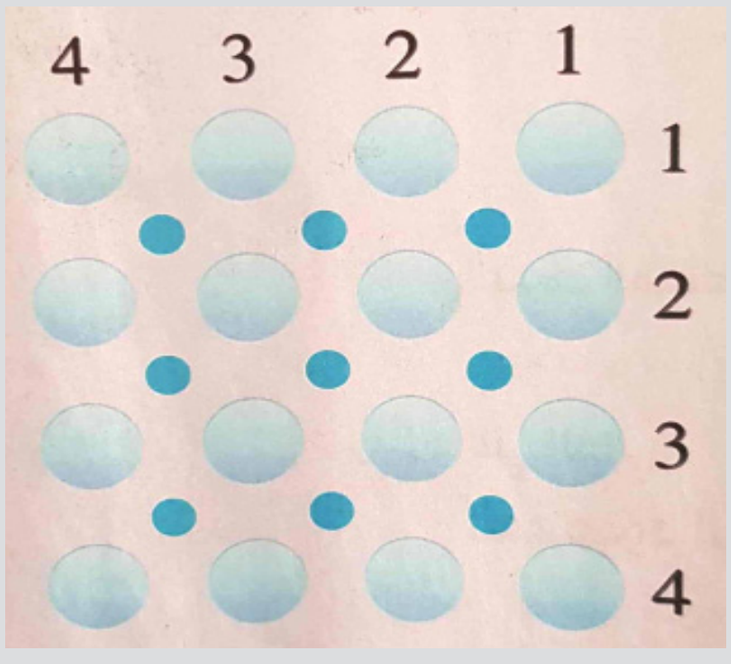

أنت والنجوم

الحمل
تتجنب الدخول في مشاجرات مع زملائك في العمل، يوم السعد الاربعاء.

الثور
تسعى دائماً لتحسين علاقتك مع الأخرين سواء في العمل أو محيط المنزل.

الجوزاء
تهتم بعملك وتطلع على كل ماهو جديد ومختلف في مجالك.

السرطان
إياك أن تتسرع في الدخول بأى علاقة عاطفية جديدة، رقم الحظ 9.

الاسد
حاول دائماً أن تبحث عن شريك حياة مناسب لك،رقم الحظ 8.

العذراء
تختار شريك متوافق معك في الصفات الشخصية حتى تشعر بالراحة.

الميزان
لا تفرط في تناول الأطعمة الدسمة، حتى تتجنب المشاكل الصحية.

العقرب
تتجنب خلال الفترة القادمة، كل الأشخاص الذين يحاولون إحباطك بعملك.

القوس
تحاول أن يكون صداقات مع شخصيات تتمتع بروح مرحة.رقم الحظ5.

الجدي
حاول أن تجعل هذا اليوم يمر على خير وأن لا تخضع لأية استفزازات.

الدلو
صارح من تحب بحقيقة مشاعرك و لا تتردد قبل أن يضيع هذا الحب.

الحوت
أبتعد اليوم عن أي قرار يتعلق بالإستثمارات المادية فالحظ لا يدعمك.

Printed in UK
www.azzaman.com
www.azzaman.net
www.azzamanaljadeed.com
www.azzamansport.com

AZZAMAN ARABIC DAILY NEWSPAPER PUBLISHED
BY AZZAMAN Foundation.
Email:postmaster@azzaman.com (or) baghdad@azzaman.com
Editor@azzamansport.com (for azzaman Sport)

الزمان
يومية عربية دولية مستقلة
AZZAMAN.COM

طبعة العراق

الزمان - السنة الثامنة والعشرون العدد 8282 الخميس 19 من ربيع الاول 1447 هـ 11 من ايلول (سبتمبر) 2025م

Azzaman Arabic Daily Newspaper Vol/28. Issue 8282 Thursday 11/9/2025

زمان جديد

تلك الجسور الواهنة بين البشر

لا أدري لماذا اختار أهلي أن يكون دوامي في المتوسطة في مدرسة تختلف عن تلك التي درس فيها اخوتي، فكانت متوسطة بغداد وهي بعيدة نسبيا عن بيتنا فهي تقع في حي دراغ وبيننا وبين حي دراغ ما يقارب ثلاثة أو أربعة كيلومترات أقطعها مشيا ذهابا وايابا وعلى العموم وحدي وربما هذا منحني فرصة للتأمل والتفكير مبكرا، كان على أن أقطع منطقة اسطبلات الخيول)الطوايل (والتي تحولت لاحقا إلى الأسواق المركزية ومن ثم مول المنصور بعدها وعبورا للشارع العام أقطع منطقة خلاء هي الآن حي سكني مزدهر حتى الوصول لمدرستي والتي كانت ملاصقة لبيت رئيس الوزراء طاهر يحيى رحمه الله، لم يكن لرئيس الوزراء حماية كما أن ابنه غسان معنا في المدرسة أما بناته فقمة في الأناقة والأخلاق وكن جميلات جدا كما كنت أراهن حينها .تذكرت اليوم بعض الأسماء أو الأصدقاء كونها اندثرت أو اختفت.

رياض يوسف وشؤذب محمد ومؤيد وعنان وغيرهم، رياض يوسف ربما أصبح صديقا مقربا لفترة من الزمن وهيأته مميزة بنحافته وأنفه المعقوف بشكل ملفت وكان يأتي للمدرسة من حي أبعد مني، من حي الداوودي كما أتذكر أما شؤذب أو شوذب باسمه الغريب فكان بيتهم في شارع الأميرات وانقطع عن الدراسة وربما انتقل إلى خارج العراق بعد دوامه لعام دراسي واحد لكن جرس اسمه ظل يرن في ذاكرتي وكم تابعت أو سألت عن أحواله عبثا، شوذب تعني الرجل الطويل المهيب حسن الخلقة لغويا لكنه اسم لأحد أصحاب الحسين عليه السلام وهو)شوذب مولى شاكر ،(من اسمه توقعت انتماءه لإحدى العوائل الدينية الشيعية وبعد السقوط تعقبته بفضولي وأظنني وجدته قريبا على منطقة الحكم والله أعلم .رياض يوسف أيضا انقطعت أخباره بحكم المشارب والثقافات والانتماءات لاسيما وأني أكملت دراستي بعيدا عن تلك المضارب، حتى وقعت عليه في نشرات الأخبار بعد عام 2003 باسمه وأنفه ونحافته زائدا لحية إسلامية فلقد كان من قياديي الحزب الإسلامي وفي صباح أحد الأيام بينما كنت في سيارتي قاصدا عبور جسر الجمهورية لمحته ينزل من سيارته الحديثة بالدفع الرباعي التي توقفت في طابور تفتيش المنطقة الخضراء الرئيسي أو الوحيد يومها بالقرب من مستشفى الطفل القديم نزل برما من بطء سير الطابور ونادى على الجندي المكلف بالتفتيش ومعه كلب كي ناين، وأخرج له بطاقة هويته فجعله الجندي يمر تجاوزا للدور عبر طريق خاص وأظنه رشح في أول انتخابات لكنه لم يفز كان مقربا لواحد من اثنين، طارق الهاشمي أو رافع العيساوي والاثنان تم اقصاؤهما بتهمة الإرهاب فتركوا صدارة المشهد وكذلك رياض، ربما أصبح سفيرا كنوع من المواساة.

الشخص الثالث، له علاقة بانثيال ما جاور الذاكرة وما ناظرها ولا علاقة له بمتوسطة بغداد ولكن بشيء قريب منها، إنه أبو منجد.

في أول زيارة لي لأوروبا، سلكت الطريق البري، كان ذلك العام1976 فقطعت تذكرتي لركوب واحدة من تلك السيارات الطويلة والتي تتسع لأكثر من أربعين راكبا من مرأب الصالحية الشهير، كنت وحيدا متوحدا وشعار السفرة الاستشفاء من مرض الربو الذي أنهكني حينها وكان الراكبون مزيجا من شباب وفتيات وعائلات زهت لها الحياة، كان العراق في شهيق لهواء الاستقرار النسبي والرخاء الملحوظ بسبب ارتفاع أسعار النفط وقوة قيمة الدينار العراقي واختار لي الحظ الجلوس قرب رجل دين يكبرني بالعمر عشرين عاما تقريبا بلحيته وزيه الديني التقليدي، تحرر من جبته ووضعها بعناية في خزانة المسافرين التي تقع فوق رؤوس المسافرين، اختار الجلوس قرب النافذة فلم اعترض ولي طريقتي بقتل ثقالة الوقت الطويل للرحلة وهو أربعون ساعة بالتمام والكمال وكان يقود السيارة سائقان يتناوبان، يتكلمان التركية والعربية، كانا علويين من أهل ماردين كما رأيت لاحقا.

كانت حقيبتي متقشفة وزادي للرحلة كتابين أو بالأحرى كتاب واحد بجزأين، كتاب)اللامذكرات (لأندريه مالرو، كنت مازلت مأخوذا بروايته)الوضع البشري (رغم طبعتها التجارية وكيف يصف البطل الشيوعي الصيني)قتله (للمرة الأولى وطريقة نفاذ السكين لطبقات لحم القتيل بحسم وهدوء، تتحدث رواية مالرو عن إجهاض الثورة الشيوعية الصينية عام 1927 على حزب الكومينتانغ بقيادة شايك آن شيك، اللامذكرات مجلدان بغلاف سميك أخضر يخفي عنوان وأسرار الكتاب، لطالما كان من يقرأ الكتب في العراق يثير الاحترام الخفيف وكثيرا من اللاجدية وبعض السخرية، لكني أصر)ومازلت(على عادتي لأنها تكون كحاجز يفصلني ويحميني من الآخرين .ونظرا لطول الطريق لابد أن تحصل بعض الحوارات، فكانت مع أبي منجد ومع شلة من الشباب بعمري تجلس قربنا وحولنا أخذت بالضحك والتصفيق والمرح، عرفني الشيخ بنفسه)أبو منجد (وأعجبني فيه عدم تطفله على ما أقرأ وإن كان قد تكهن وكما هو واضح بأن ما أقرؤه لم يكن دينيا ولا حتى تقليديا، بالطبع تجنبت حمل كتاب من العناوين المباشرة مثل)الشيوعية والإرهاب (لتروتسكي وكان قد شدني بابتكاره لمنظومة أخلاق هي على الطرف الآخر من الأخلاق الرأسمالية وكذلك التقليدية .سرى دفء إنساني غريب وخافت بيني وبين أبي منجد وكذلك للغرابة بيننا وبين شلة الشباب الضاحكة وعلى مايبدو بدفع من أبي منجد نفسه ولما وصلنا اسطنبول كانت صداقتي لأبي منجد أكثر جدية من أن اتركه ويتركني ونمضي فذهبنا لفندق واحد، أنا وأبو منجد في غرفة واحدة وبقية الشلة في غرفة أخرى أو غرفتين، لم يسألني أبو منجد أو يحثني على الصلاة ولم أكن محتسيا للكحول وقتها كما أن غايتي للسفر لم أفصح عنها عملا بمقولة قرأتها لأبي الحسن)أكتم أمر ذهبك وذهابك و مذهبك (لا ذهب عندي حتى أخفيه فحافظت على مذهبي بين رجل دين وشلة ماجنة ولم أفصح عن وجهتي وهي ركوب قطار الشرق السريع الذي قرأت عنه في واحدة من روايات)أجاثا كريستي (معكوسا، في اليومين أو الثلاثة التي قضيتها في اسطنبول كان من يوزع الوقت بيني وبين الشلة هو أبو منجد نفسه ولما حزمت الشلة أمرها للذهاب إلى شارع تقسيم)لم تكن اسطنبول بتلك الهيأة التي نعرفها اليوم وكان شارع تقسيم عبارة عن زقاق للدعارة المعلنة، حيث يقف القوادون الأتراك بشواربهم الغليظة وأطوالهم الفارعة وأصواتهم الجهيرة وهم يعلنون عن بضاعتهم وراء الفاترينات الزجاجية فتتكدس طبقات اللحم العارية وتطل من بينها أزواج من العيون البشرية وهي تحكي كل شيء غير الجنس والرغبة، حث أبو منجد مجموعة الشباب أن يضغطوا علي ويأخذوني معهم إلى سوق البغاء، ذهبت وفي ذهني إشباع فضولي وليس رغبتي التي لم تجد بعد موضوعها، نالت الشلة وطرها ودفعت حساب متعتها السريعة وأنا أتهرب منهم بحجة البحث عن الأفضل ولما عدنا تحدثت الشلة لأي منجد على مائدة العشاء عن عزوفي بالقول)كامل لم يعجبه شيئا (في الصباح التالي وقبل خروجنا للفطور وبعد التمام من صلاته قال لي أبو منجد، كنت متأكدا أنت ليس مثلهم، أنت مختلف يا كامل، كنت حجزت تذكرتي لركوب القطار ولما ودعني أبو منجد تبادلنا العناوين و بعض الأسرار، قال لي أبو منجد أنه يدرس اللغة العربية ودرس الدين في إعدادية المنصور وبدوري أعطيته مكان عملي في الشورجة وكنت أظن أن لا أعود إليه، وبعد عودتي وربما بعد عام أقبل أبو منجد متهللا وجبته تتلاعب بأذيالها رياح تهب من دجلة عبر شارع السموأل فخرجت له وتعانقنا وفعل ذلك غير مرة، عرفت عنه كل شيء، كما ظننت ولم يعرف عن باطنيتي غير اغترابي كما قدرت، واختفى أو تباعدنا، على الأقل بعد انغماسي في عالمي الملتبس بالصداقة واللهو والثورة .كنت أميل للترجيح بأن أبو منجد مات حيث لم أصادفه أبدا حتى2003 ، وكحال رياض يوسف ظهر على شريط الأخبار التي يمكن أن تمر على عابر سبيل لكني أمسكت بها، ظهر أبو منجد وباسمه الحقيقي الذي فاتني الآن ومنصبه كونه واحدا من جماعة الشورى الضيقة القيادية للحزب الإسلامي، رأيته في شريط الحياة وهو يتلوى وبين الأخبار وكأنه يتوارى خجلا مني، من صديقه الشاب الشيوعي والذي دفعه بعمامته وجبته للذهاب إلى بيت الدعارة فخرج منه كما دخل مثلما سيخرج من هذه الحياة كما دخل.

كامل عبدالرحيم

40 عاماً على سوبر ماريو

شخصية تجاوزت الأجيال

□ باريس (أ ف ب)- يحتفل كيكاي، جامع الأشياء المرتبطة بتميمة" نينتندو ،"بعيد ميلاده الأربعين هذه السنة، كبطله المفضّل ماريو الذي ابتكرته شركة ألعاب الفيديو اليابانية العملاقة وخاض مغامرته الأولى على جهازها قبل أربعة عقود.

صدرت لعبة" سوبر ماريو برادرز "في اليابان بتاريخ13 أيلول/سبتمبر1985 ، وأحدثت ثورة في قطاع الألعاب، كونها من أوائل الألعاب التي تتميز بتطور أفقي للشخصية في عالم ملوّن، أي إضافة مهارات أو قدرات جديدة متنوعة للشخصية من دون رفع مستواها الأساسي أو قوتها بشكل مباشر.

في حديث إلى وكالة فرانس برس، يقول كيكاي، وهو رجل ياباني يعيش بالقرب من طوكيو وجمع في مكتبه ما بين 20 و 30ألف قطعة مرتبطة بماريو" اشترى والدي اللعبة، وأنا ألعبها منذ صغري." يحوز هاوي الجمع هذا تماثيل ودمى قماشية وغير ذلك من المقتنيات التي تتمحور على السبّاك الشهير.

على غراره، أحبّت أجيال عدة من اللاعبين هذه الشخصية التي ابتكرها الفنان الياباني شيغيرو ميامو تو، وظهرت للمرة الأولى عام 1981 باسم" جامبمان "في لعبة الآركيد" دانكي كونغ."

أصبحت الشخصية تحمل اسم ماريو رسميا عام 1983 مع جهاز الألعاب" ماريو ،" ثم اكتسبت شهرة بفضل" سوبر ماريو بروس "وحققت نجاحا عالميا بعد إصدارها على جهاز" فاميكوم" من" نينتندو "وبيع منها أكثر من 40مليون نسخة. يقول أليكسيس بروس، المشارك في تأليف كتاب "جنيريشنز ماريو" :"إنها صدفة سعيدة، إذ في البداية، لم يكن مقدّرا لهذه الشخصية أن تصبح أيقونة في ألعاب الفيديو ."اختير السروال الأزرق لتمييز ماريو بشكل أوضح، والقبعة الحمراء لتفادي الحاجة إلى تحريك شعره ...في البداية، صُمّمت هذه الشخصية لتكون" عملية بشكل تام، مع قيود تقنية صارمة ،"لأن ماريو كان حينها مؤلفا من عدد قليل من وحدات البكسل على الشاشة.

هذا الطابع الجمالي الأولي يشكل منذ أكثر من 15 عاما مصدر إلهام لفنان شارع من مدينة ليون الفرنسية، تنتشر أعماله الفسيفسائية التي تمزج بين بطل "نينتندو "والساحر غاندالف أو دارث فادر في شوارع مدن بمختلف أنحاء العالم .في حديث إلى وكالة فرانس برس، يقول الفنان البالغ 39 عاما والذي يُطلق على نفسه اسم" إن ذي ووب،" واضعا قناع ماريو لإبقاء هويته غير معروفة" :إن العثور على أجزاء من جهاز الألعاب الخاص بي في الشارع أشبه بتحويل الأشياء غير المادية إلى واقع .لقد وجدت الأمر جنونيا."

"ماريو كارت" ،"ماريو غولف،" "ماريو تنس ..."خاض ماريو عددا كبيرا من المغامرات والتجسيدات، إلى جانب شقيقه لويجي وعدوّه باوزر، وشهد حتى الانتقال من ألعاب الفيديو ثنائية الأبعاد إلى ثلاثية الأبعاد مع إصدار جهاز "نينتندو "64 عام.1996

يؤكد أليكسيس بروس أن ماريو أصبح تدريجيا شخصية" تتجاوز الأجيال "و"تبث الطمأنينة،" مضيفا" هو رجل عادي، قريب منا جدا، لا يمتلك قوى في الأصل، وغير متغير كثيرا مع الزمن."

في مواجهة نجاحات الألعاب الحالية مثل" فورتنايت" و"روبلوكس ،"اللتين تحظيان بشعبية كبيرة لدى اللاعبين الشباب، يستفيد ماريو من" حنين الأهل "الذين يواصلون شراء الألعاب واللعب مع أولادهم، على ما يوضح المحلل في شركة "الينيا "ريس إليوت. إدراكا منها لهذا الوضع، أطلقت" نينتندو" حديثا خطا من الملابس والاكسسوارات للأطفال في اليابان. تضم هذه المجموعة عددا كبيرا من المنتجات من حقائب ظهر وساعات فاخرة وصولا إلى لعبة" ليغو ."وبات ماركو حاضرا أيضا في مدن الملاهي في اليابان والولايات المتحدة.

في دور العرض، حقق فيلم" سوبر ماريو برادرز "الذي عُرض عام 2023نجاحا باهرا في السنوات الأخيرة، محققا عائدات تجاوزت 1,3مليار دولار .ومن المقرر إصدار جزء ثانٍ منه عام.2026 ولكن لم يعدَّ ماريو الذي بات في الأربعين من عمره، يؤدي دور البطل الذي ينقذ الأميرة في قلعتها مقابل قبلة.

مع تحرر شخصيات" نينتندو" النسائية التي أصبحت لها ألعابها الخاصة بها،" يبدأ ماريو في التكيف مع جماهير جديدة، ويتبع اتجاهات المجتمع إلى حد ما ،"وفق أليكسيس بروس.

في انتظار صدور جزء جديد ثلاثي أ من مغامرات السباك- كان آخرها عام 2017 مع" سوبر ماريو أوديسي -"يأمل في ظهور "فكرة جديدة تماما ترسي معلما جديدا في تاريخ ألعاب الفيديو."

الخلاف على وصية ديلون تدفع نجليه إلى المحاكم

□ جنيف (أ ف ب)- يتوقع أن تنظر السلطات القضائية في جنيف في دعوى رفعها نجلا النجم السينمائي الفرنسي الراحل آلان ديلون ويطلبان فيها تنحية المحامي كريستوف أبيلا من وكالته لتنفيذ وصية والدهما.

وقضى قرار أصدرته الدائرة المدنية في محكمة العدل في جنيف في 3 أيلول/سبتمبر واطلعت عليه وكالة فرانس برس الاثنين بقبول الدعوى التي رفعها أنتوني وآلان فابيان ديلون في16 أيلول/سبتمبر.2024

وأحالت المحكمة القضية على قاضي الصلح، السلطة الإشرافية على منفذي الوصايا للأشخاص المقيمين في جنيف، ليتمكن من "النظر في الدعوى "و"إصدار قرار في أساسها."

وقال المحامي كريستوف أبيلا لوكالة فرانس برس" أواصل تأدية واجباتي كمنفذ للوصية (...) وما زلت مقتنعا بأن المحكمة سترد الانتقادات القليلة التي وجهها البعض خلال عملية التنفيذ."

وأضاف" أدعو الجميع إلى ضبط النفس والإنصات، حتى نتمكن معا من التوصل إلى نتيجة بناءة ومفيدة للطرفين."وأشار القرار الصادر في 3 ايلول/سبتمبر إلى أن نجلي آلان ديلون اعتبرا في دعواهما الابتدائية أن أبيلا ينبغي أن يُنحّى بسبب" تضارب مصالح ناشئ من كونه وكيلا لأنوشكا ديلون "في نزاعهما معها، وأن" لديه ميلا إلى إثارة الموضوع إعلاميا ،"و"أدلى بتصريحات عدائية "تجاههما.

وكان قاضي الصلح أعلن في 14كانون الثاني/يناير" عدم اختصاصه ."لكنّ نجلي آلان ديلون استأنفا هذا القرار في 27كانون الثاني/يناير، طالبين قبول دعواهما .وحكمت المحكمة لصالحهما، مشيرة إلى أنهما أثارا وقائع جديدة .وكان النجم العالمي الراحل الذي حصل عام 2000على جنسية سويسرا حيث كان يقيم بانتظام، توفي في18 آب/أغسطس 2024 في منزله بدوشي.

إنتاج رسوم متحرّكة بواسطة الذكاء الإصطناعي

□ نيويورك (أ ف ب)- تتعاون شركة أوبن إيه آي مع شركة إنتاج واستوديو تصميم متخصص لإنتاج فيلم رسوم متحركة طويل بعنوان كريترز، يُتوقّع أن يُظهر القدرات الجديدة للذكاء الاصطناعي التوليدي.

وأعلنت شركة الإنتاج البريطانية فيرتيغو فيلمز ،التابعة لمجموعة فيديريشن ستوديوز التي تتخذ باريس مقرا الاثنين أن الجهات الشريكة في المشروع تتطلع إلى إقامة العرض الأول للفيلم خلال الدورة المقبلة لمهرجان كان السينمائي، على أن يطرح الفيلم عالميا سنة 2026 أيضا.

ويستند كريترز إلى أجواء فيلم قصير يحمل العنوان نفسه، طُرح في نيسان 2023 ، وصممه بواسطة الذكاء الاصطناعي تشاد نيلسون الذي انضم لاحقا إلى أوبن إيه آي.

وتولى كتابة سيناريو الفيلم اثنان من مؤلفي فيلم بادينغتون إن بيرو الذي عرض في وقت سابق من العام الحالي وحقق إيرادات بلغت 171 مليون دولار في مختلف أنحاء العالم، وفقا لموقع بوكس أوفيس موجو.

وتمول مجموعة فيديريشن ستوديوز المشروع الذي سيعمل فيه نحو ثلاثين شخصا، وتبلغ موازنته أقل من 30 مليون دولار وفقا لما ذكرته فيرتيغو فيلمز ،أي أقل بكثير من متوسط تكلفة أفلام الرسوم المتحركة.

فعلى سبيل المثال، أنفقت شركة بيكسار التابعة لمجموعة ديزني 200 مليون دولار على فيلم إنسايد أوت 2 الذي تصدّر شباك التذاكر العالمي عام 2024 بإيرادات بلغت 1,7 مليار دولار.

وأشار البيان إلى أن" أوبن إيه آي "تهدف" إلى إثبات قدرة الذكاء الاصطناعي التوليدي على إنتاج الأفلام بشكل أسرع وأقل كلفة مما تفعله هوليوود اليوم.

وستضع أوبن إيه آي في تصرّف فريق العمل على الفيلم أدواتها ومواردها المعلوماتية.وتوفر الشركة الناشئة التي ابتكرت تشات جي بي تي كذلك برامج لتوليد الصور قائمة على الذكاء الاصطناعي، كلان أولها دال-إي عام) 2021 لتحويل النص إلى صورة ، ثم سورا عام2024 لتحويل النص إلى فيديو.

وأوضح المؤسس المشارك لشركة فيرتيغو فيلمز جيمس ريتشاردسون أن الجهات الشريكة تسعى إلى إنتاج فيلم رسوم متحركة طويل في تسعة أشهر بدلا من السنوات الثلاث التي يستلزمها عادة مشروع كهذا.

وستستعين الشركة المنتجة بفنانين لإنشاء رسوم تستخدم لتغذية نماذج الذكاء الاصطناعي التوليدية . وأشارت فيرتيغو إلى أن الفيلم سيُصمَّم بشكل كبير بواسطة الذكاء الاصطناعي.

ولن يكون كريترز أول فيلم رسوم متحركة طويل مشغول بالذكاء الاصطناعي التوليدي.

فعام 2024 ، طرح فيلمان هما دريد كلوب :فامبايرز فيرديكت الذي يُعدّ أول فيلم رسوم متحركة طويل مُصمَّم بواسطة الذكاء الاصطناعي، وأنتج بموازنة مقدارها 405 دولارات، وويرذي روبوتس غرو.

غوغل تشوّش على صورة حسّاسة بطلب من سيئول

□ سيئول (أ ف ب)- وافقت شركة غوغل على تشويش صور ملتقطة بالأقمار الصناعية تعتبرها كوريا الجنوبية حساسة، بهدف تحسين دقة خدمة الخرائط الخاصة بها في البلاد.

وتعد كوريا الجنوبية من الأماكن القليلة في العالم، إلى جانب الصين وروسيا، التي لا تعمل فيها تطبيقات تحديد المواقع الجغرافية من غوغل بشكل كامل. فعلى سبيل المثال، لا توفر غوغل خرائط للمشاة في هذا البلد الذي يشهد نموا في السياحة.

وتنص القوانين في كوريا الجنوبية على ضرورة تخزين البيانات الجغرافية الحيوية داخل البلاد .وبفضل ذلك، تهيمن شركات التكنولوجيا الوطنية مثل" كاكاو "و"نافر "على سوق الخرائط عبر خدماتها الخاصة والتي قد يصعب على المسافرين الأجانب استخدامها.

وعلى مدى حوالى 20 عاما، كانت غوغل تؤكد حاجتها إلى صور مفصلة لتقديم مسارات كاملة للطرق والمشاة، لكن سيول كانت ترفض تقديم بياناتها لأسباب أمنية.

وأعلنت غوغل الثلاثاء أنها ستتعاون مع السلطات الكورية.

بقية الخبر على موقع (الزمان)

إكتظاظ موائل الغوريلا يدفع ذكورها إلى قتل الصغار

□ كيغالي) أ ف ب – (بحضور عدد من النجوم العالميين، أقيم احتفال خاص بتسمية أربعين صغيرا من غوريلا الجبال في متنزه البراكين الوطني في رواندا الذي تواجه فيه هذه الحيوانات تهديدا نتيجة الاكتظاظ في موائلها، مما يدفع الذكور المسيطرة لقتل الصغار في كثير من الأحيان.

فالممثلة الهوليوودية ميشيل يو ونجوم كرة قدم سابقون من بينهم الفرنسي بكاري سانيا والأرجنتيني خافيير باستوري ونجم" تيك توك "السنغالي الإيطالي كابي لاميه، اجتمعوا في الموقع في مطلع أيلول/سبتمبر لتسمية" صغارهم "من الغوريلا على أنغام فرق الموسيقى العسكرية بين التلال الخضراء.

وقال مخرج فيلم" ترانسفورمرز" الأميركي مايكل باي الذي يقول إنه أطلق على صغيره اسم" أومو راج ،"أي" التراث" باللهجة الكينيارواندية" سأجعله نجما سينمائيا." ولكن وراء هذا الاحتفال تكمن حقيقة مؤلمة، تتمثل في أن نصف صغار الغوريلا هذه قد لا تصل إلى سن البلوغ، وفقًا للخبراء، بسبب النزاعات العنيفة بين المجموعات العائلية.

وتعاود الغوريلا الجبلية، أو الغوريلا ذات الظهر الفضي، الظهور بكثافة في جبال فيرونغا، وهي غابة جبلية شاسعة مقسمة بين متنزه فولكانوز الوطني في رواندا، ومتنزه مغاهينغا الوطني في أوغندا، ومتنزه فيرونغا الوطني في جمهورية الكونغو الديمقراطية، أحد مواقع التراث العالمي لليونسكو.

وأثمرت جهود الحفظ المكثفة التي شملت مكافحة الصيد الجائر وتوعية المجتمعات المحلية وتوفير الرعاية البيطرية، زيادة في أعداد هذه الحيوانات إلى أكثر من ألف، مقابل 242 عام1981 ، وفقا لدراسة أجرتها الخبيرة الشهيرة في مجال الحفاظ على الرئيسيات ديان فوسي .باتت هذه الرئيسيات ذات الفراء الداكن والكثيف واللامع، تُصنَّف على أنها" مهددة بالانقراض "منذ عام 2018، بدلا من أن تُصنف" مهددة بالانقراض بشكل حرج "كغيرها من القردة العليا.

لكن تزايد أعدادها في موائل انحسرت جزئيا بفعل النشاط البشري، أدى إلى زيادة وتيرة تلاقي مجموعات مختلفة في المساحة التي تبقّت لها.

ويُعرَف عن ذكور الغوريلا ذات الظهر الفضي أنها" تقاتل دفاعا عن أراضيها ،"بحسب خبير إدارة الحفظ في هيئة تنمية رواندا يوجين موتانجان الوكالة فرانس برس .وأضاف أن المنتصر يقضي في نهاية المطاف على الصغار في المجموعة المهزومة، مشيرا إلى أن نحو نصف صغار الغوريلا المولودة في العقد المنصرم قتلت بهذه الطريقة.

وقال حارس في سلسلة جبال فيرونغا طلب عدم ذكر اسمه نظرا إلى حساسية هذه القضية في رواندا، حيث تُعد سياحة الحياة البرية مصدرا رئيسيا للعملة الأجنبية" عادة ما تكون هذه المعارك قصيرة ولكن شرسة."

في العام الفائت، حققت حيوانات الغوريلا نحو 200 مليون دولار لكيغالي، وفقا لهيئة تنمية رواندا، رغم محدودية أعداد الزوار بسبب ارتفاع أسعار التصاريح والتي تبلغ حوالي 1500دولار للزائر الواحد.

وأضاف الحارس الذي قال إنه اصطحب السياح أحيانا لرؤية الغوريلات" ينتهي الأمر بالغوريلات ذات الظهر الفضي بضرب الصغار على الأسطح الصلبة حتى تموت ."واشار إلى أن الأمهات الثكالى غالبا ما تعزل أنفسها عن الذكر المسيطر الجديد.

وقال كبير الأطباء البيطريين في منظمة" غوريلا دكتورز "غير الحكومية في رواندا جوليوس نزيزا" لا نتدخل لأنها ظاهرة طبيعية، إلا عند وجود أمراض خطيرة من صنع الإنسان أو تهدد حياة الغوريلات، مثل أمراض الجهاز التنفسي الحادة.

بقية الخبر على موقع (الزمان)

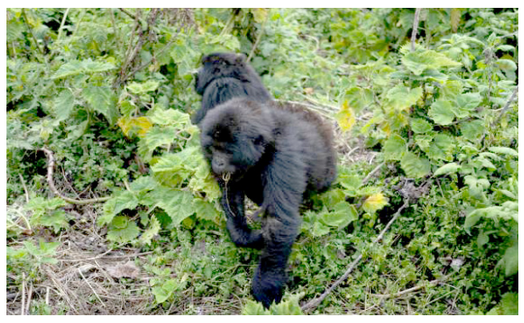

توقيع

سد النهضة وسد الموصل والقاسم غير المشترك

اثيوبيا دولة من مائة وثلاثين مليون نسمة، ليس لها موارد كبيرة، قررت قبل أربعة عشر عاما أن تصنع مواردها بنفسها بإرادة وطنية، فوضعت حجر الأساس لبناء سد النهضة الذي صار اليوم حقيقة مذهلة، يشهد على قوة إرادة شعب حي لا يعرف الانهزام وحكومات لا أحد يستطيع إيقاف قرارها السيادي .سنوات من العمل والتحديات لم يكن في اديس أبابا وزير فاسد أو مدير باع نفسه للمليشيات أو مسؤول تحتذيه بقدميها دولة في الجوار أو دولة بعيدة، بالرغم من أنّ اثيوبيا مولودة منذ عقود في كنف حروب مضنية ولا تزال تعاني من آثارها.

لا ينفع أية دولة متضررة التظلم لدى مجلس الأمن الدولي أو الأمم المتحدة، لا أحد ينتزع للدول التي تفقد فرصها في الثروة والحياة حقوقها الضائعة.

ستبيع اثيوبيا الكهرباء لدول جوارها بما يوفر لها مليار دولار كمعدل تشغيلي، فضلاً عن تغطية حاجتها من الطاقة، وهي ثاني أكبر بلد افريقي في عدد السكان مع مساحة هائلة .والموارد السابقة من الثروات الحيوانية والزراعية ستكون في أمان بعد قيام هذا السد، لذلك سيتوفر الأمن الغذائي مع أمن الطاقة والمياه.

أعرف انّ هناك مشاكل لدول الجوار مع اثيوبيا بسبب السد المقام على النيل الذي تتشارك فيه مصر والسودان كدولتين متضررتين، لكن أحداً لم يقف امام إرادة اية دولة منهما لو أرادت بناء سد لها على النيل قبل عشرين أو ثلاثين سنة.

عدم امتلاك العراق سيادته الكاملة وراء غياب قرار يقام بموجبه مشروع عملاق للطاقة الكهربائية، ولنا حصة في دجلة والفرات مثلما كان لأثيوبيا حصة في نهر النيل. اثيوبيا احتاجت أربعة مليار دولار فقط لبناء سد النهضة ذي الامكانية الهائلة في توليد الطاقة الكهربائية، في حين انّ من الممكن جدا أن تضيع في العراق أربعة مليار دولار بين (قبائل الفساد المتنفذة) قبل الانتخابات أو بعدها من دون أن ترمش عين أحد.

العراق يحتاج خمسة سدود بقدر سد الموصل ويستطيع أن يبنيها بأموال النفط في حال توفر الإرادة والنزاهة برغم الحاجة للصبر والوقت، فلا نعود بعد ذلك نخشى من سدود تركيا.

أيّها العرب ضُموا اثيوبيا لجامعة الدول العربية وأفيدوا من تجربتها التاريخية، ورب قائل يقول انّ من الأفضل ألا تفكروا بضمّها واتركوها حرّة وصاحبة سيادة غير منقوصة .

فاتح عبدالسلام

fatihabdusalam@hotmail.com