Log on for all news and reviews:www.azzaman.com
20-28 Dalling Road,Hammersmith, London,W6 0JB,UK
write to:writers@azzaman.com

الزمان
AZZAMAN.COM
يومية عربية دولية مستقلة

الزمان – السنة العشرون العدد 5972 الاثنين 9 من جمادى الاخرة 1439 هـ 26 من شباط (فبراير) 2018 م

Azzaman Arabic Daily Newspaper Vol/20 . UK Issue 5972 Monday 26 /2/2018

مسح : واحدة من كل 8 فرنسيات تعرضن للإغتصاب

باريس - الزمان

أظهرت نتائج مسح حديث في فرنسا أن نحو 4 ملايين امرأة – أي ما يعادل 12 في المئة من النساء في البلد – تعرضن للاغتصاب مرة واحدة على الأقل في حياتهن. كما جاء في المسح، الذي أجراه مركز بحوث جان جوريه في باريس، أن 43 في المئة من النساء كن قد تعرضن للمس بغرض جنسي دون موافقتهن. وخلال الأشهر الماضية، لجأت كثير من الفرنسيات – مثل كثيرات في أماكن أخرى في العالم – إلى مواقع التواصل الاجتماعي لتسليط الضوء على الإساءات التي تعرضن لها، وأطلقن حملة الكترونية كتبن فيها عن التجارب التي مررن بها. وجاءت هذه الحملة بعد توجيه تهم اغتصاب ضد هارفي واينستاين المنتج الشهير في هوليوود في أكتوبر/ تشرين الأول الماضي. وكان الهدف من المسح، الذي شمل 2000 امرأة، تقييم درجة التحرش والعنف الجنسي في فرنسا. وبالإضافة إلى النساء اللاتي قلن إنهن تعرضن للاغتصاب – وبلغت نسبتهن 12 في المئة، تعرضت 58 في المئة من النساء إلى طلبات مزعجة، في حين تعرضت 43 في المئة للمس أجسادهن ضد رغبتهن. وبحسب المسح، تعرضت معظم النساء لمثل هذه المواقف عدة مرات في حياتهن.

وسلط تقرير لمركز البحوث الضوء على (التداعيات الصعبة طويلة المدى وانعكاسات هذه المواقف على حياة الضحايا). لكن الحملة الالكترونية في فرنسا أثارت أيضا جدلا كبيرا في البلد حول ما ينبغي أن يندرج تحت بند (التحرش).

تحرش جنسي

وفي الشهر الماضي، كانت الممثلة الفرنسية كاترين دينوف واحدة من بين 100 امرأة فرنسية كتبن رسالة مفتوحة حذرن فيها من نزعة (التزمّت) التي اندلعت شرارتها بسبب فضائح التحرش الجنسي الأخيرة، ودافعن فيها عن (حق الرجال في مغازلة النساء). لكن دينوف ما لبثت واعتذرت لضحايا الاعتداءات الجنسية بعد توقيعها على الخطاب، وقالت إنها تعتذر إن كانت قد أساءت لمن عانوا من هذه (الأعمال المهينة). وكانت وزيرة المساواة بين الجنسين، مارلين شيابا، قد دعمت حملة (أنا أيضا) التي اكتسبت شهرة عالمية وكذلك الحملة الخاصة بفرنسا. وفي نوفمبر/ تشرين الثاني الماضي، قالت شيابا إن الحكومة تفكر في تحديد سن تعتبر أي ممارسة جنسية دونه (اعتداء جنسيا). ويأتي هذا بعد حالتين أطلق فيهما سراح شخصين متهمين باغتصاب فتاتين بسن 11 عاما. يذكر أن سن الموافقة على الممارسة الجنسية في فرنسا هو 15 عاما. وتتطلب الإدانة بالاغتصاب إثبات أن العملية الجنسية حدثت دون رغبة أحد الطرفين. وقالت الوزيرة في مقابلة مع التلفزيون الفرنسي إنها كمسؤولة حكومية لا تستطيع التعليق على قضايا نظرت فيها المحكمة، لكنها تفكر في قانون يحدد سنا لا ضرورة دونه لإثبات الاغتصاب.

تغريدة النجمة كايلي جينر تكبد سناب خسائر بقيمة 1,3 مليار دولار

واشنطن - الزمان

تسببت نجمة تليفزيون الواقع الأمريكية كايلي جينر في خسارة كبيرة لشركة سناب، التي تملك تطبيق التواصل الاجتماعي سناب شات. فقد خسرت أسهم الشركة في البورصة 1,3 مليار دولار من قيمتها بعد إعلان كايلي جينر، وهي أخت غير شقيقة لكيم كارداشيان، توقفها عن استخدام هذا التطبيق. وغردت الممثلة عبر حسابها على موقع تويتر قائلة : (هل هناك شخص آخر لم يعد يستخدم سناب شات؟ أم أنني فقط (التي توقفت عن استخدامه)..هذا محزن جدا). وبمجرد نشر التغريدة على حسابها الذي يتابعه 24,5 مليون شخص، تعرضت أسهم سناب شات لهزة عنيفة وهوت قيمتها. وانتقدت كايلي جينر إعادة تصميم التطبيق وتغيير بعض خصائصه، ووقع مليون شخص عريضة تطالب سناب بالعدول عن التغييرات. وبلغ حجم الانخفاض في قيمة الأسهم 8 بالمائة، إلا أن تلك النسبة تراجعت عند إغلاق التداول في وول ستريت إلى 6 بالمائة، لتقترب قيمة السهم من 17 دولارا، سعره الأساسي عندما تم إدراج التطبيق لأول مرة مارس/آذار 2017 .

ويواجه سناب شات منافسة شرسة من تطبيقات أخرى منها انستغرام وفيسبوك، خاصة بالنسبة لمستخدميه من المشاهير، وجاء هجوم أخت كارداشيان عليه في وقت يشعر المستثمرون بقلق حول وضع الشركة الاقتصادي. وبعد الضجة التي أثارتها تغريدة نشرت كايلي جينر، كتبت قائلة: (لا أزال أحبك سناب شات..حبي الأول). ورفضت إدارة سناب شات شكاوى حول إعادة تصميم التطبيق في نوفمبر/تشرين ثاني الماضي،وقال الرئيس التنفيذي إيفان شبيغل، في وقت سابق من هذا الشهر، إن المستخدمين يحتاجون الوقت ليعتادوا على ذلك. وحاول شبيغل التخفيف من وطأة الخسائر، على الرغم من الأخبار التي انتشرت يوم الخميس عن حصوله على أجر ضخم العام الماضي بلغ 637,8 مليون دولار. ويعد هذا الأجر السنوي هو ثالث أكبر أجر يحصل عليه رئيس تنفيذي لأي شركة في الولايات المتحدة. ومع ذلك، فقد عززت عائدات الأسهم عند إدراج الشركة في السوق بشكل كبير من المكافأة التي حصل عليها الرئيس التنفيذي. وكان الراتب الأساسي للسيد شبيغل عن العام الماضي أكثر تواضعا وبلغ ما يقرب من 99 ألف دولارا فقط.

كايلي جينر

علاقات غرامية هزت عروش الساسة

رئيس حكومة يستقيل من منصبه وزعيم حزب يقع بحب عارضة أزياء

لندن - الزمان

أعلن نائب رئيس وزراء أستراليا بارنبي جويس أنه سيستقيل من منصبه في الحكومة، وذلك بعد ضغوط تعرض لها بسبب علاقة ربطته بموظفة سابقة. وقال جويس إنه سيتنحى الاثنين المقبل أيضا عن زعامة الحزب الوطني، الشريك الأصغر في الائتلاف الحكومي الذي يتزعمه رئيس الوزراء مالكوم تورنبول.

ومورست على جويس ضغوط كبيرة ليقدم استقالته بعد تناول وسائل الإعلام لعلاقة تربطه بمستشارته الإعلامية السابقة، فيكي كامبيون، التي تحمل الآن طفلا منه. وكانت الشائعات قد بدأت تطال جويس بعد ظهور صور تجمعه بكامبيون، في إحدى الحانات في مدينة سيدني في فبراير/ شباط 2017 . غير أن جويس لم يعترف بالعلاقة سوى مطلع الشهر الجاري. لكن قصة نائب الوزراء الأسترالي ليست الأولى من نوعها. فهناك الكثير من السياسيين الذين أثرت علاقاتهم الغرامية على مناصبهم السياسية بصورة أو بأخرى. وشهدت الأعوام الأخيرة من ولاية الرئيس الفرنسي الاشتراكي السابق فرانسوا هولاند تراجعا كبيرا في شعبيته، وعزت بعض وسائل الإعلام الفرنسية جزءا كبيرا منها إلى علاقة غرامية ربطته بالممثلة الفرنسية جولي غاييه. وكان هولاند، الذي لم يتزوج قط، على علاقة بزميلته في الحزب الاشتراكي الفرنسي، سيغولين رويال، وأنجبا معا أربعة أولاد، ومن ثم انفصل عنها ليقيم علاقة مع فاليري تريرفيلر عام 2005 استمرت لتسعة أعوام. وبلغت قضية علاقة هولاند بغاييه، ذروتها عندما نشرت مجلة (باري ماتش) التي تعمل فيها تريرفايلير عام 2014، مقتطفات من كتاب ألفته فايلير، تروي فيه قصة غرامها بالرئيس التي استمرت تسع سنوات، وبدأت عندما كان هولاند لا يزال مرتبطاً مع الوزيرة سيغولين رويال، كما تروي لحظة انهيارها عندما عرفت بالعلاقة بين هولاند والممثلة الفرنسية جولي غاييه التي زارها الرئيس ليلة رأس السنة متنكراً على دراجة نارية.

واتسمت مسيرة رئيس الوزراء الإيطالي السابق سيلفيو برلسكوني بسلسلة من الفضائح والمحاكمات حول تهم فساد مالي وأخلاقي، قادته إلى الاستقالة من منصبه في نوفمبر/تشرين الثاني 2011 . ولعل أبرز تلك الفضائح هي العلاقة التي جمعته براقصة مغربية الأصل تدعى كريمة المحروقي كانت معروفة باسم الشهرة (روبي). واتهم برلسكوني بممارسة الجنس مع المحروقي عندما كانت في السابعة عشرة من عمرها. وفي يونيو/حزيران 2013 أصدرت محكمة إيطالية حكما بالسجن لسبع سنوات على برلسكوني، ومنعته من تولي أي منصب رسمي مدى الحياة بعد اتهامه بممارسة الدعارة مع قاصر وإساءة استغلال السلطة. ربما من أبرز العلاقات العاطفية التي كادت تدمر المستقبل السياسي لصاحبها هي علاقة الرئيس الأمريكي الأسبق بيل كلينتون بالمتدربة في البيت الأبيض مونيكا لوينسكي.

عرقلة مكون

وقد انتشرت أصداء هذه العلاقة في وسائل الإعلام حول العالم. وفي ديسمبر/ كانون الأول عام 1998 أقال مجلس النواب الأمريكي الرئيس بيل كلينتون من منصبه كرئيس بتهمة الحلفان الكاذب وعرقلة سير القانون ولكنّ مجلس الشيوخ عاد وبرّأه وأكمل ولايته كرئيس. وعلى الرغم من أن العلاقة التي ربطت لوينسكي المتدربة في البيت الأبيض بكلينتون كانت قصيرة الأمد إلى أنها أثارت ضجة كبيرة ترددت أصداءها في مختلف أنحاء العالم. وربطت زعيم حزب استقلال المملكة المتحدة هنري بولتون علاقة غرامية بعارضة الأزياء الشابة جو مارني، لم تحظ بالقبول في أوساط حزبه. وقد تحدثت تاتيانا سموروفا، زوجة بولتون لأكثر من 11 عاما لوسائل الإعلام، عما أثارته علاقة زوجها بالعارضة الشابة من مشاكل لها ولأولادها خاصة وأنه كان يباهي بتلك العلاقة وهو مازال "متزوجا" في نظر القانون. لكن تبرّم الزوجة لم يكن وحده السبب في تخلص الحزب من زعيمه وإقالته من منصبه، فقد كان لنشاط العارضة الشابة على وسائل التواصل الاجتماعي اليد الطولى في إنهاء المسيرة المهنية لعشيقها. وكانت مارني علقت على خطوبة الممثلة الأمريكية ميغان ماركل بالأمير هاري، بأنها (ستلطخ) العائلة المالكة. وبعد عدد من التعليقات المسيئة من قبل مارني، صوت الحزب على إقالة بولتون من منصبه في اجتماع خاص بعد خمسة أشهر فقط من توليه منصب زعامة الحزب.

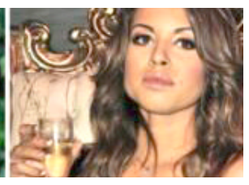
برلسكوني اتهم بممارسة الجنس مع المحروقي حين كانت قاصرا

هندية تستخدم السائل المنوي لإبنها المتوفى لتصبح جدة

نيودلهي - الزمان

حاربت المعلمة الهندية راجاشير باتيل، 49 عاما، ليكون لها أحفاد من ابنها الذي توفي منذ عامين بعد صراع مع السرطان عن طريق الاستعانة بأم بديلة تبلغ من العمر 35 سنة لتحمل توأما من عينة سائل منوي مخزنةلابنها الذي لم يتزوج قبل وفاته.

وقالت راجاشير إن حصولها على طفلين من ابنها المتوفى هي أفضل وسيلة لتشعر بالقرب من ولدها الذي سافر إلى ألمانيا للحصول على درجة الماجستير بعد دراسة الهندسة في كلية سينهغاد في الهند عام 2010 . وأصيب براثامش، ابن راجاشير، بورم في المخ عام 2013 توفي على إثره بعد ثلاث سنوات من العلاج دون طائل عام 2016، لكنِ السائل المنوي الخاص به حُفظ حتى تم الاستعانة بأم بديلة ليكون له ولد وبنت بعد وفاته.

وقالت المعلمة الهندية لبي بي سي (لقد استعدت ابني براثامش فقد كنت مرتبطة به بقوة، لكنه سافر لنيل درجة الماجستير في الهندسة من ألمانيا لأنه كان متفوقا. وهناك شخص الأطباء حالته بأنها سرطان في المخ في مرحلة متأخرة حددها الأطباء بالخامسة). وأضافت أن (الأطباء طلبوا من براثامش حفظ السائل المنوي الخاص به قبل البدء في العلاج الكيماوي والإشعاعي).

وفوض الابن، الذي لم يتزوج قبل وفاته، والدته وشقيقته دنياناشير لاستخدام عينة السائل المنوي الخاصة به بعد وفاته.

مرة ثانية

ولم تكن الأم تدرك أن هذه هي الوسيلة التي (سوف تعيد إليها ابنها مرة ثانية بعد وفاته).

وبعد وفاة براثامش، عن عمر يناهز 27 سنة، رفضت الأم الحداد عليه وأصرت بدلا من ذلك على استخدام نطفته المحفوظة للحصول على طفل عبر أم بديلة.

وصفت الطبيبة صوبرية بورانيك، التي أجرت عملية التلقيح الصناعي، حالة راجاشير بأنها "فريدة لأنها لأم تريد استعادة ابنها المتوفى بأي ثمن" وولد التوأم في 12 فبراير/ شباط الجاري، وأطلقت الجدة لى الولد اسم ابنها براثامش في حين سميت البنت بريشا، وهي كلمة هندية تعني (هبة الله).

واستكملت الأم الهندية إجراءات الحصول على الإذن باستخدام منى ابنها المتوفى، مدفوعة بافتقادها له، لعملية تلقيح صناعي وافقت عليها مستشفى ساهيادري في بيون في الهند.

وقالت أخصائية التلقيح الصناعي في مستشفى ساهيادري صوبرية بورانيك إن عملية التلقيح الصناعي (اعتدنا على اجرائها في المستشفى)، لكنها وصفت هذه الحالة بالتحديد بأنها (فريدة لأنها تخص أم مكلومة أرادت أن تستعيد ذكرى ابنها المتوفى بأي ثمن)، مؤكدة أنها اتسمت (بإيجابية شديدة) على مدار فترة الحمل.

العثور على لوحة مسروقة للرسام إدغار ديغا في حافلة قرب باريس

باريس - الزمان

عثرت السلطات الفرنسية على لوحة "ليه كوريست" أو الجوقة للفنان الفرنسي إدغار ديغا، والمسروقة من متحف في مرسيليا منذ عام 2009، على متن حافلة ركاب بالقرب من باريس. وقالت وزيرة الثقافة الفرنسية، فرانسواز نيسن، إن السلطات اكتشفت اللوحة الفنية في مقصورة الأمتعة بالحافلة، التي كانت متوقفة بإحدى محطات الخدمة بطريق سريعة. وأكد خبراء أن اللوحة هي "ليه كوريست" التي يقدر ثمنها بنحو 800 ألف يورو. وعُثر على اللوحة خلال تفتيش عشوائي، حسبما ذكرت وكالة رويترز للأنباء، حيث اكتشفها موظفو الجمارك داخل حقيبة سفر. ولم يقر أي من المسافرين على متن الحافلة بحيازته للوحة، ولم يعتقل أي شخص على خلفية الواقعة. وسُرقت اللوحة من متحف كانتيني في مرسيليا، عام 2009. وكانت اللوحة حينذاك مستعارة من متحف أورسيه، في باريس. وقالت السلطات الفرنسية حينذاك إنه لا يوجد أي علامة على اقتحام المتحف. ويعود تاريخ اللوحة إلى عام 1877. ولا تعد لوحة الفنان ديغا هي الأولى، التي يجري العثور عليها في مكان غريب. ففي عام 2007، عُثر على لوحة فنية مسروقة قبل ذلك الحين بنحو 20 عاما، ملقاة فوق كومة قمامة، في الجانب الغربي العلوي من حي مانهاتن، بمدينة نيويورك. وبيعت اللوحة، وتسمى (تريس بيرسوناخيس) أو الأحرف الثلاثة للفنان المكسيكي روفينو تامايو، بعد ذلك بأكثر من 500 ألف استرليني.

اللوحة المسروقة للرسام ادغار ديغا

مارغوت روبي تتألق بتوقيع شانيل

سدني - الزمان

تالقت الممثلة الاسترالية، مارغوت روبي، المرشحة لجائزة أفضل ممثلة عن دورها في فيلم Tonya، بفستان أبيض من التويد مطرز بالريش من تشكيلة الأزياء الراقية التي أطلقتها شانيل لربيع 2018 وذلك خلال حضورها حفل المرشحين للفوز بجوائز الأكاديمية البريطانية للأفلام، وأكملت طلتها بمجوهرات وماكياج من شانيل أيضا.

Austria 20 SCH, Belgium € 1.5, Cyprus 0.5 CY, Czech Republic 45 CzK, Denmark 10 KrD, Finland 10K, France € 1.5, Germany € 1.5, Greece 400 DR, Poland € 1.5, Italy € 1.5, Norway 11 Kr, Turkey 500000 TL, Spain € 1.5, Sweden 12 SK, Switzerland 3 SFR, UK £ 1, Australia $ 1.5, Canada $ 2.5, Netherland € 1.5, USA $ 2.

لعراق 500 دينار، اليمن 30 ريالا، السعودية ريالان، الكويت 200 فلس، الإمارات درهمان، عمان 150 بيزا، قطر 3 ريالات، البحرين 300 فلس، سوريا 15 ليرة، لاردن 200 فلس، مصر نصف جنيه، موريتانيا 100 روبية، تونس 400 مليم، المغرب 3 دراهم، السودان 25 دينار، لبنان 1000 ليرة، الجزائر 30 دينار