الزمان الرياضي
AZZAMAN SPORT

رئيس مجلس الادارة - رئيس التحرير
سعد البزاز

4

الزمان الرياضي - السنة الثامنة ـ العدد 3952 الخميس 23 من ربيع الاخر 1439 هـ 11 من كانون الثاني (يناير) 2018 م
Azzaman Sport Arabic Daily Newspaper Vol/8. Issue 3952 Thursday 11 /1/2018

في المرمى

إتحاد خارج حسابات الرقابة

من خلال الاصرار على تكرار الاخطاء،والقرارات غير الصحيحة وهو يتلاعب بمقدرات ومصير المنتخبات الوطنية وابسط هذه الامور الاعتماد على لاعبي المنتخب الوطني الاول مع الاولمبي فان اتحاد كرة القدم يتجاهل كل وسائل الاعلام الرياضية والمختصين ويضرب بعرض الحائط كل الاسس السليمة التي من شانها رسم سياسة منضبطة للمنتخبات والدوري المحلي . وزارة الشباب تعرف ان الاتحاد المعني ضعيف باغلب مفاصله لذلك فهي سمحت لنفسها ان تتدخل بشؤونه عندما تمنع الفرق من اللعب في ملاعب تعتقد انها ملك صرف لها وتغلق ملاعب اخرى وتستطيع الوزارة لو تطلب الامر ان تقرر نيابة عنه وهو يلتزم الصمت دائما . يتحدثون عن رفع الحظر الكلي وهم يشوهون سمعة الكرة العراقية وينسبون لها اتهامات باطلة يوم دخلت جماهير نفط الوسط لالتقاط صور مع لاعبي فريق القوة الجوية . بالامس كان اتحاد كرة القدم يتهم الجهات الرسمية بالتدخل الحكومي وكنا قريبين من تعطيل كل مفاصل الرياضة في البلد ولكن اليوم فان الامر مختلف تماما بوجود وزارة الشباب والرياضة وهي تحاول ان تفرض وجودها على المشهد الكروي بدون اطر قانونية والحوادث او الغرائب ستسمر من طرف الوزارة صاحبة القدح المعلى بغياب القوانين . لم نسمع من قبل ان وزارة الشباب يمكن ان تدس انفها بكل صغيرة وكبيرة تخص الدوري المحلي وهي تفرض اموالا لقاء مباريات المسابقة وتحرم فرقا وتغلق ملاعب . هل يستطيع وزير الشباب ان يفسر لنا حدوث مثل هذه الامور ام ان موضوع القبول الذي حظي به من الوسط الرياضي شجعه على تخطي صلاحيات وزارته ليضع اتحاد كرة القدم تحت ابطه ويكون هو المرجع الكروي للخصومات والنزاعات والمشاكل ولاتمر تفاصيل كرة القدم الا من امام ويمين وشمال مكتبه وهو من يقرر بحلها او رفض قبولها ولايدخل الباطل من خلف مكتبه . تدني مستويات كرة القدم العراقية على صعيدي فرق الدوري المحلي والمنتخبات الوطنية والتلاعب باعمار اللاعبين وانعدام وجود دوريات للفئات العمرية حصل بسبب ان كل جهة تدعي فهمها وعلمها وعبقريتها بكل شيء فضلا عن وعدم تحديد صلاحيات كل جهة او مفصل رياضي وهو يقيد بقانون يخص عمله ولايتعدى حدوده ولو بحرف واحد . كنا نتمنى ومازلنا ان يكون اختيار الاشخاص للعمل في مجال الرياضة عن طريق التعيين خاصة في ظل ظروف تلوث العملية الانتخابية ولكن المحاصصة والماصصة تفعل فعلتها بكل مفاصل الحياة ومنها المفصل الرياضي الذي اصبح بائسا للدرجة التي صرنا نتمنى بها تحقيق ولو فوز فقير على الامارات واليمن وقطر والسعودية وعمان والبحرين والكويت .

نعتقد ان كرة القدم العراقية ستسمر في الهبوط على مستوى الاداء والنتائج برغم كونها تمتلك مواهب واعدة بكل مكان من ملاعب علاوي الحلة الى ملاعب كشرة وعطش مروراً بملاعب طويريج وعويريج ومايتبعها من قصبات وقرى وانهر ومساحات مائية اخرى.

محسن التميمي

موجز منافسات الدور السابع لدوري الكرة الممتاز

القمة بيضاء والوصافة خضراء وصدارة الهدّافين عاجية

فوز: حقق الشرطة ثلاث نقاط ثمينة في مباراته أمام نفط الجنوب

بغداد - صلاح عبد المهدي

بسبع حالات فوز وثلاثة تعادلات و18 هدفا مع قمة بيضاء ووصافة خضراء لم يحدث عليهما أي تغيير يذكر انتهت منافسات الدور السابع لدوري الكرة الممتاز وارتفعت معها حدة الصراع التنافسي بين الفرق العشرين، وهذه قراءة في احداث هذا الدور بالرقم والكلمة:

فوز اول

كسر فريقا السماوة والصناعات الكهربائية حاجز النتائج السلبية التي خرجا بها في الجولات الماضية وسجلا اول فوز لهما في الدوري حيث عرف السماوة الطريق التي ادت الى غزو مرمى ضيفه كربلاء مرة واحدة كانت كافية لخطف نقاط المباريات الثلاث وهو مافعله ضيف الدوري الجديد الصناعات الكهربائية الذي سجل فوزا ثمينا على منافسه النفط بالنتيجة ذاتها، وبالمناسبة فان الارض لم تساند اصحابها في ثلاث مباريات شهدها هذا الدور حيث خسر زاخو ونفط ميسان وامانة بغداد في ملاعبهم تواليا امام الزوراء والقوة الجوية والكهرباء.

اهداف وهدافون

شهد الدور السابع تسجيل 18 هدفا وبذلك ارتفع عدد الاهداف التي شهدها الدوري حتى الان الى 151 هدفا في 70 مباراة بينها ثلاثة اهداف سجلت على الورق ، اما لائحة الهدافين فيتصدرها المحترف العاجي في صفوف الكهرباء ابو كونيه وله ثمانية الهداف يلاحقه لاعب نفط الوسط والمنتخب الاولمبي علاء عباس وله ستة اهداف ثم لاعب الشرطة ايمن حسين بالمركز الثالث وله خمسة اهداف، وسجل اربعة لاعبين اربعة اهداف لكل منهم وهم لاعب القوة الجوية امجد راضي ولاعب الزوراء امير صباح ولاعب النفط زياد احمد ولاعب الديوانية محمد حاتم بينما سجل 11 لاعبا ثلاثة اهداف لكل منهم و16 لاعبا هدفين واللائحة تطول.

عقوبات فنية وادارية

في باب العقوبات الفنية شهد الدور السابع احتساب خمس ركلات جزاء نجح منفذوها في تحويلها الى اهداف وهو مافعله لاعب نفط ميسان وسام سعدون في مباراة فريقه مع القوة الجوية ولاعب البحري احمد الصادق في مباراة فريقه مع الطلبة ولاعب الطلبة علي صلاح في المباراة ذاتها ولاعب الكهربا اياد كريم في مباراة فريقه مع امانة بغداد ولاعب نفط الجنوب محمد الغباش في مباراة فريقه مع الشرطة وبذلك ارتفع عدد ركلات الجزاء التي رصدناها في الدوري الى 28 ركلة اهدرت منها ثلاث ركلات، اما في باب العقوبات الادارية فقد شهد هذا الدور ارتفاع البطاقة الحمراء ثلاث مرات اولاهما بوجه لاعب البحري احمد داود في مباراة فريقه مع الطلبة والثانية للاعب الصناعات الكهربائية تقي فلاح في مباراة فريقه مع النفط والثالثة بوجه لاعب نفط الجنوب علاء رعد في مباراة فريقه مع الشرطة، وبذلك ارتفع عدد البطاقات الحمراء التي شهدها الدوري الى تسع بطاقات.

نتائج ومراكز

حافظ الزوراء على منوقعه في قمة لائحة الترتيب وله 21 نقطة اثر عودته من زاخو فائزا على اصحاب الارض بثلاثة اهداف تناوب على تسجيلها امير صباح وحسين جويد ومصطفى جودة مقابل هدف واحد للمحترف امبو وبذلك بقي زاخو بالمركز قبل الاخير وله ثلاث نقاط، وحافظ الشرطة على الوصافة وله 19 نقطة بعد فوزه على ضيفه نفط الجنوب بهدفين سجلهما المتالف مهند علي مقابل هدف واحد جا بامضا المحترف السوري محمد غباش من ركلة جزاء هبط الجنوبيون الى المركز السادس عشر برصد ست نقاط، وارتقى الكهرباء الى المركز الثالث برصيد 13 نقطة بالافادة من فوزه على مضيفه امانة بغداد بهدف دون مقابل حمل توقيع اياد كريم من ركلة جزاء فهبط البغداديون الى المركز العاشر برصيد تسع نقاط، وارتقى نفط الوسط الى المركز الرابع وله 13 نقطة بعد فوزه على ضيفه الحسين بهدف دون مقابل حمل توقيع فارس حسون ليهبط الخاسر الى المركز الرابع عشر وله سبع نقاط، وهبط النجف الى المركز الخامس وله 13 نقطة ايضا بعد تعادله مع ضيفه وجاره الديوانية بدون اهداف فبقي الاخير بالمركز السابع عشر وله خمس نقاط.

الصقور تحلق

وارتقى القوة الجوية الى المركز السادس برصيد 11 نقطة بالافادة من فوزه على مضيفه نفط ميسان بهدفين سجلهما عماد محسن وحمادي احمد مقابل هدف واحد لوسام سعدون من ركلة جزاء فهبط الخاسر الى المركز الثاني عشر وله ثماني نقاط، وتراجع النفط الى المركز السابع وله عشر نقاط اثر خسارته امام ضيفه الصناعات الكهربائية بهدف دون مقابل سجله حسين محمد فارتقى الفائز الى المركز الثامن عشر وله اربع نقاط، وبقي الميناء ثامنا وله عشر نقاط ايضا بعد تعادله السلبي مع مضيفه الحدود الذي ارتقى الى المركز الحادي عشر بتسع نقاط، وبقي الطلبة عاشرا وله عشر نقاط هو الاخر بعد تعادله مع ضيفه البحري بهدفين لكل منهما سجلهما له وليد بحر وعلي صلاح من ركلة جزاء وللبحري حسام ابراهيم و المحترف اليمني احمد الصادق من ركلة جزاء مماثلة ليقفز البحري الى المركز الثالث عشر وله ثماني نقاط، وقفز السماوة الى المركز الخامس عشر وله سبع نقاط بالافادة من فوزه على ضيفه كربلاء بهدف دون مقابل حمل امضاء حسين سلمان فبقي كربلاء بالمركز الاخير من دون نقاط.

فريق الاسبوع

وبعد متابعة مستفيضة لمجريات الجولة السابعة من دوري الكرة الممتاز مع الاستعانة باراء الزملاء في (الزمان الرياضي) ومراسليها في المحافظات تم اختيار فريق الاسبوع من اللاعبين: ياسين كريم من الميناء في حراسة المرمى ووليد بحر من الطلبة وحسين جويد من الزوراء وسامال سعيد من القوة الجوية في الدفاع فارس حسون من نفط الوسط ووسام سعدون من نفط ميسان واحمد وطان من الديوانية وسجاد رعد من النجف وحسين محمد من الصناعات الكهربائية في الوسط وحسين سلمان من السماوة ومهند علي من الشرطة في الهجوم.

وزير الشباب والرياضة يكرّم الزميل قصي حسن بشهادة التميّز

بغداد - الزمان الرياضي

كرم وزير الشباب والرياضة عبد الحسين عبطان الزميل قصي حسن معاون مدير القسم الرياضي في جريدة (الزمان) بشهادة التميز لعام 2017 وذلك في الاحتفالية التي اقامتها الوزارة لتكريم مبدعيها في تقليد اصبح سنويا بعد قدوم الوزير عبطان. وحظي حسن بثقة زملائه في قسم الاعلام والاتصال الحكومي الذين اثنوا على جهوده القيمة التي اهلته لكي يحظى بهذا التكريم للعام الثاني على التوالي. وقال وزير الشباب والرياضة ان الانجازات التي حققتها الوزارة، جاءت بتضافر جهود الجميع، موضحاً ان العمل لم يكن سهلا وقد واجهتنا الكثير من التحديات المالية والتنظيمية، إلا ان الوزارة اخذت على عاتقها تقديم الخدمات لفئة الشباب، وقد نجحت في تحقيق انجازات مهمة. واضاف، ان الوزارة تمر بمرحلة صعبة خاصة بما يتعلق بالاموال، رغم ان الجميع يعمل بجد وتفان في خدمة الوطن، وسنواصل الخطى من اجل خدمة قطاعي الشباب والرياضة.

الزميل قصي حسن يحصل على شهادة التميز لعام 2017

حدث في مثل هذا اليوم

بغداد - الزمان الرياضي

2002 – الدوحة تضيف لقاء وديا لمنتخبنا الوطني مع نظيره العماني انتهى عراقيا بهدفين دون رد لهاشم رضا وليث حسين.

2004– عمان تهزم قطر بهدفين دون رد لفوزي بشير وبدر اليمني والامارات تفوز على اليمن بثلاثية نظيفة لمحمد عمر وموسى البلوشي ومحمد راشد سرور في اطار منافسات خليجي 16 التي جرت في الكويت.

2005–الميناء يستعيد صدارة المجموعة الجنوبية في الدوري الممتاز من الشرطة بعد فوزه الكبير على الكوت برباعية نظيفة سجلها ناصر طلاع 2 وغازي فهد ونواف صلال.

2005– فوز الاهلي القطري على الاتحاد السعودي بثلاثة اهداف مقابل هدفين في المباراة التي جرت في الدوحة ضمن منافسات الدور الثاني لدوري ابطال العرب.

2007– تعادل منتخبنا الوطني مع نادي ميتالست هاركوف الاوكراني بهدفين لكل منهما سجلهما كرار جاسم واحمد صلاح في المباراة التجريبية التي جرت في الامارات قبل انطلاق منافسات خليجي 18 .

ناكي: عشت أكبر رعب في حياتي

محاولة إغتيال لاعب كرة قدم في ألمانيا

□ برلين – وكالات: أعلنت السلطات القضائية الألمانية، أنها فتحت تحقيقا في محاولة اغتيال لاعب كرة قدم محترف مشهور بمواقفه المؤيدة للأكراد، بعد إطلاق نار عليه ليلا. وكان دينيز ناكي، وهو لاعب كرة قدم ولد في ألمانيا لعائلة كردية مغتربة من تركيا، يقود سيارته على طريق سريع بالقرب من مسقط رأسه في ديورن غرب ألمانيا، عندما أُطلقت عدة أعيرة نارية باتجاهه من داخل سيارة سوداء، لكنه لم يصب بأذى. وقال اللاعب لصحيفة دي فيلت اليومية: كان يمكن أن أموت، لم تمر (الطلقات) بعيدا..لقد أصابت رصاصة إحدى النوافذ ومرت أخرى قرب أحد الإطارات، مضيفا أنه عاش أكبر رعب في حياته.

وقال دينيز ناكي لموقع صحيفة در شبيغل الأسبوعية: أعتقد أنها قضية سياسية، أنا مستهدف بشكل دائم في تركيا لأن مواقفي مؤيدة للأكراد. وكانت محكمة تركية حكمت على كاني، في نيسان 2017، بالحبس لمدة عام ونصف مع وقف التنفيذ بتهمة الدعاية الإرهابية. وبدوره، عبر النادي الألماني (سانت باولي St ñFC Pauli)، الذي دافع دينيز ناكي عن ألوانه في الفترة (2009–2012)، عبر عن دعمه للاعب، عبر صفحته الرسمية فيسبوك للتواصل الاجتماعي، قائلا: نحن مصدومون ومذهلون، ولكننا سعداء لأنك بصحة جيدة، دينيز ديرسيم ناكي. نحن دائما معك!.

وكان مهاجم نادي أميدسبور التركي، الذي يلعب في الدرجة الثالثة، ملاحقا قضائيا لانتقاده على وسائل التواصل الاجتماعي عمليات قوات الأمن التركية ضد حزب العمال الكردستاني الذي تصنفه تركيا منظمة إرهابية. ولعب دينيز ناكي، البالغ من العمر 28 عاما، في صفوف منتخبات الشباب في ألمانيا، قبل أن يعرض الدفاع عن ألوان تركيا، لكنه لم يستدع لتشكيلة المنتخب الوطني.

وبدأ ناكي مسيرته الاحترافية في فريق باير ليفركوزن الألماني في الموسم (2008–2009)، قبل أن يلعب الفترة بين 2009 و2013 في الدرجة الثانية بألمانيا، إذ دافع عن ألوان ناديي (سانت باولي St ñFC Pauli)، وبادربورن.

ريال مدريد يعاني جرّاء تراجع أداء لاعبيه

برشلونة تضيّف سيلتا فيغو في رحلة الدفاع عن كأس أسبانيا

□ مدريد – وكالات: يضيف برشلونة فريق سيلتا فيغو، اليوم الخميس، على ملعب كامب نو، في إياب الدور ثمن النهائي لمسابقة كأس إسبانيا لكرة القدم. وساد التعادل الإيجابي (1–1) لقاء الذهاب، الذي جمع الفريقين، يوم الخميس الماضي، على ملعب بالايدوس، في مدينة فيغو. وتبدو مهمة الفريق الكاتالوني، المسلح بعاملي الأرض والجمهور، سهلة نسبياً لمواصلة مشوار الدفاع عن لقب بطل كأس الملك، فهو يحتاج للتعادل السلبي أو الفوز بأي نتيجة. بينما سيكون سيلتا فيغو، المنتشي بتعادله أمام ريال مدريد (2–2) ضمن الليغا، أمام مهمة شبه مستحيلة لانتزاع بطاقة العبور إلى الدور ربع النهائي للمسابقة، إذ يحتاج للتعادل بأكثر من هدف، أو الفوز بأي نتيجة أيضا، على ملعب كامب نو، وهذا ما لا يتوقعه أكثر المتفائلين من أنصاره.

حظوظ رونالدو

حرص كريستيانو رونالدو نجم ريال مدريد على طمأنة جماهيره في ظل النتائج المخيبة التي يحققها الفريق في الدوري الإسباني هذا الموسم. وكان الميرينجي قد فقد نقطتين جديدتين في مشوار لا ليجا إثر التعادل أمام سيلتا فيجو 2–2، ليبتعد عن برشلونة في مقعد الصدارة بفارق 16 نقطة كاملة بعد 18 جولة فقط. ليس فقط ريال مدريد هو من يعاني، ولكن صاروخ ماديرا هو الآخر لا يزور شباك الخصوم بسهولة مثلما كان في السابق، حيث لم يحرز سوى 4 أهداف في 13 مباراة في الليجا هذا الموسم. صاحب الـ 32 عاماً نشر صورة له على موقع إنستجرام، وكتب مهما طال زمن العاصفة، الشمس تشرق دائماً مرة أخرى بين الغيوم. ووجد ريال مدريد نفسه يستقبل سهام المنتقدين دون رحمة مع التعادل الخاسر أمام سيلتا فيغو في الدوري الإسباني، لكن الأسماء المطروحة في سوق الانتقالات لانتشال الفريق تبدو شبه مستحيلة في الوقت الحالي. وأنّ الأسماء المطروحة تحتاج للكثير من الجهد والمال للحصول على خدمات أيّ منها في سوق الانتقالات الحالي. وتبدو مراكز حراسة المرمى وقلب الدفاع والظهير الأيسر ورأس الحربة الأكثر أهمية في الوقت الحالي مع اختلاف نسب أهمية كل منها، ومنذ رحيل كاسياس وحتى الآن تطالب جماهير ريال مدريد بجلب حارس مرمى من الصف الأول، ومع أن الكوستاريكي كيلور نافاس كان حاضراً في العديد من المناسبات المهمة لكنه ارتكب بعض الأخطاء التي لا يغفرها عشاق ريال مدريد بسهولة. ولتغطية (ثغرة) نافاس طرح اسم البلجيكي تيبو كورتوا ودافيد دي خيا (حارسا تشيلسي ومانشستر يونايتد تواليا)، ومع أن قيمة كورتوا ودي خيا لا تحتاج للكثير، والبديل المنتظر لتغطية الفراغ الذي تركه البرتغالي بيبي هو البرازيلي دافيد لويز مدافع تشيلسي أيضاً. صفقة لويز تبدو متاحة وبقوة بالنسبة لزيدان نظراً لعدم اعتماد كونتي عليه ورغبته في الخروج من آلبلوز، لكن المشكلة تكمن في الشكوك بقدرة لويز على تقديم الإضافة. واندفاع البرازيلي مارسيلو للهجوم جعل جماهير ريال مدريد تطالب بإيجاد بديل مناسب له يحفزه على استعادة عافيته أو يكون قادراً على صنع الفارق عند لعبه أساسياً. ماركوس ألونسو جناح تشيلسي أيضاً هو أحد أفضل الأظهرة في العالم، إلا أنّ وضعيته بين أفضل الأظهرة في العالم يعد سبباً مقنعاً لعدم تفريط تشيلسي به مهما كان المقابل أو حتى قبوله الجلوس بديلاً لمارسيلو.

ضم إيكاردي مخاطرة وكين حلم

تردد اسم الأرجنتيني ماورو إيكاردي كثيراً في الفترة الأخيرة ليلعب مكان بنزيمة، ومع أنّ التوقيع مع إيكاردي متاح في حال دفع شرطه الجزائي (110 ملايين يورو) لكن مزاجية اللاعب وعدم التأكد من إمكانية قدرته على الوجود في قائمة أفضل المهاجمين في العالم تجعل في صفقته الكثير من المخاطرة. الاسم الآخر المطروح هو هاري كين ومع التسليم بصعوبة تخلي توتنهام عن نجمه الأول في هذه الفترة من الموسم، تظهر عقبة مطالبات توتنهام الضخمة، إذ من الممكن وصول سعره إلى أكثر من 200 مليون جنيه إسترليني.

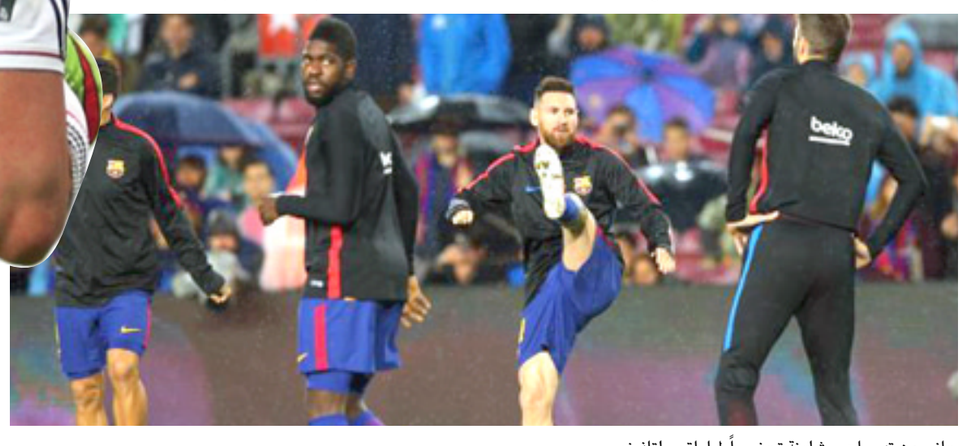

جانب من تدريبات برشلونة تحضيراً لمباراة سيلتافيغو